

教育部 2022 年部门预算

二〇二二年三月

目 录

一、教育部概况

（一）部门职能

（二）部门预算单位构成

二、2022 年部门预算报表

（一）部门收支总表

（二）部门收入总表

（三）部门支出总表

（四）财政拨款收支总表

（五）一般公共预算支出表

（六）一般公共预算基本支出表

（七）政府性基金预算支出表

（八）国有资本经营预算支出表

（九）财政拨款预算“三公”经费支出表

三、2022 年部门预算情况说明

四、名词解释

五、附件

一、教育部概况

(一) 部门职能

教育部为国务院组成部门，主要职责包括：

1.拟订教育改革与发展的方针、政策和规划，起草有关法律法规草案并监督实施。

2.负责各级各类教育的统筹规划和协调管理，会同有关部门制订各级各类学校的设置标准，指导各级各类学校的教育教学改革，负责教育基本信息的统计、分析和发布。

3.负责推进义务教育均衡发展和促进教育公平，负责义务教育的宏观指导与协调，指导普通高中教育、幼儿教育和特殊教育。制定基础教育教学基本要求和教学基本文件，组织审定基础教育国家课程教材，全面实施素质教育。

4.拟定教育督导的规章制度和标准，指导全国教育督导工作；依法组织实施对各级各类教育的督导评估、检查验收、质量监测等工作；起草国家教育督导报告；承办国务院教育督导委员会的具体工作。

5.指导以就业为导向的职业教育的发展与改革，制订中等职业教育专业目录、教学指导文件和教学评估标准，指导中等职业教育教材建设和职业指导工作。

6.指导高等教育发展与改革，承担深化直属高校管理体制改革的改革的责任。制定高等教育学科专业目录和教学指导文件，

会同有关部门审核高等学校设置、更名、撤销与调整，统筹指导各类高等教育和继续教育，指导改进高等教育评估工作。

7.负责本部门教育经费的统筹管理，参与拟订教育经费筹措、教育拨款、教育基建投资的政策，负责统计全国教育经费投入情况。

8.统筹和指导少数民族教育工作，协调对少数民族和少数民族地区的教育援助。

9.指导各级各类学校的思想政治工作、德育工作、体育卫生与艺术教育工作及国防教育工作，指导高等学校的党建和稳定工作。

10.主管全国的教师工作，会同有关部门制订各级各类教师资格标准并指导实施，指导教育系统人才队伍建设。

11.负责各类高等学历教育招生考试和学籍学历管理工作，会同有关部门制订高等教育招生计划，参与拟订普通高等学校毕业生就业政策，指导普通高等学校开展大学生就业创业工作。

12.规划、指导高等学校的自然科学和哲学社会科学研究，协调、指导高等学校参与国家创新体系建设和承担国家科技重大专项等各类科技计划的实施工作，指导高等学校科技创新平台的发展建设，指导教育信息化和产学研结合等工作。

13.组织指导教育方面的国际交流与合作，制定出国留学、来华留学、中外合作办学和外籍人员子女学校管理工作的政策，规划、协调、指导汉语国际推广工作，开展与港澳台的

教育合作与交流。

14.拟订国家语言文字工作的方针、政策，制订语言文字工作中长期规划，制订汉语和少数民族语言文字规范和标准并组织协调监督检查，指导推广普通话工作和普通话师资培训培训工作。

15.负责全国学位授予工作，实施国家的学位制度，负责国际间学位对等、学位互认等工作。

16.负责协调我国有关部门开展与联合国教科文组织在教育、科技、文化等领域国际合作，负责与联合国教科文组织秘书处及相关机构、组织的联络工作。

17.指导面向中小學生（含幼儿园儿童）的校外教育培训管理工作，会同有关部门指导地方开展校外教育培训监管和综合治理。

18.承办国务院交办的其他事项。

（二）部门预算单位构成

2022年，教育部部门预算反映部本级（包括1家独立核算的驻外机构）、教育部离退休干部局、75所直属高校（其中1所为两地办学，预算分户管理）以及38个直属单位的经费收支情况，不包括中央财政转移地方用于支持各地学前教育、义务教育、普通高中教育、职业教育、高等教育等的教育专项。截至2021年12月31日，我部及直属单位、直属高校实有各类工作人员（含教职工）58.69万人，其中：在职

人员 29.66 万人、离退休人员 21.90 万人、其他和遗属等人员 7.13 万人。我部直属高校实有各类学生 593.48 万人。教育部基本支出不仅包括教育部机关人员工资、津补贴、办公等运转开支，还包括 75 所直属高校和 38 家直属单位全部人员的工资、津补贴、住房保障、教育教学等运转支出、学校培养学生的各项开支等。

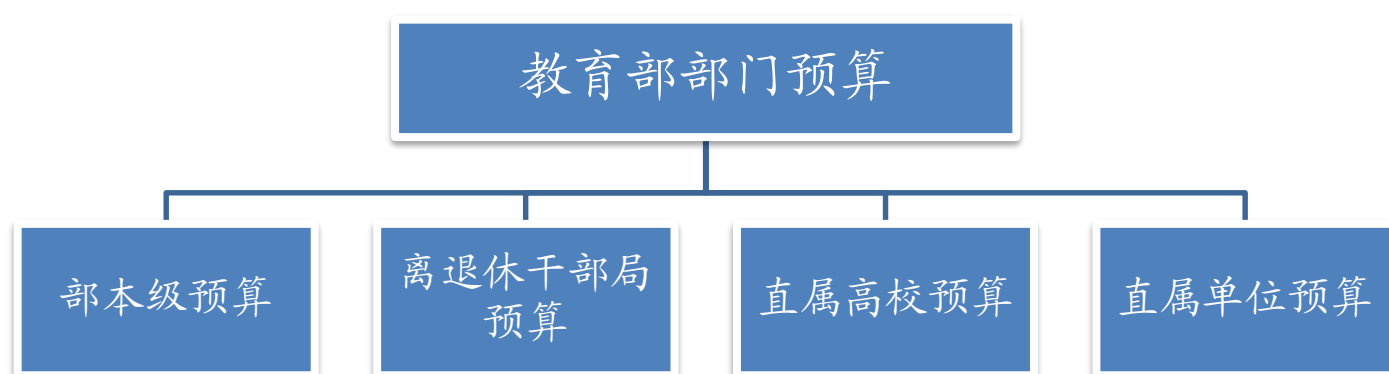

2022 年教育部部门预算编制单位范围详细情况如下：

序号	单位名称	序号	单位名称
1	教育部本级	59	东北林业大学
2	教育部离退休干部局	60	上海财经大学
3	四川大学	61	中国矿业大学
4	兰州大学	62	中国矿业大学（北京）
5	中山大学	63	河海大学
6	武汉大学	64	南京农业大学
7	复旦大学	65	中国药科大学
8	南京大学	66	中国地质大学（武汉）
9	厦门大学	67	中国地质大学（北京）
10	山东大学	68	华中农业大学
11	中国海洋大学	69	电子科技大学

序号	单位名称	序号	单位名称
12	北京大学	70	西南交通大学
13	中国人民大学	71	西南财经大学
14	南开大学	72	西安电子科技大学
15	吉林大学	73	北京交通大学
16	重庆大学	74	中南财经政法大学
17	西安交通大学	75	长安大学
18	华南理工大学	76	对外经济贸易大学
19	华中科技大学	77	华北电力大学
20	武汉理工大学	78	教育部机关服务中心
21	合肥工业大学	79	国家教育行政学院
22	上海交通大学	80	国家开放大学
23	同济大学	81	中央电化教育馆
24	华东理工大学	82	中国教育电视台
25	东华大学	83	教育部语言文字应用研究所
26	东南大学	84	国家留学基金管理委员会
27	江南大学	85	中国教育国际交流协会
28	浙江大学	86	教育部中外语言交流合作中心
29	湖南大学	87	教育部教育管理信息中心
30	中南大学	88	全国高等学校学生信息咨询与就业指导中心
31	清华大学	89	教育部基础教育课程教材发展中心
32	北京科技大学	90	全国学生资助管理中心
33	北京化工大学	91	中国教育学会
34	天津大学	92	中国高等教育学会
35	北京中医药大学	93	中国教育科学研究院
36	大连理工大学	94	教育部职业技术教育中心研究所
37	东北大学	95	教育部教育发展研究中心
38	西南大学	96	教育部科技发展中心
39	陕西师范大学	97	教育部高等学校社会科学发展研究中心
40	华中师范大学	98	教育部教育装备研究与发展中心

序号	单位名称	序号	单位名称
41	华东师范大学	99	全国高校古籍整理研究工作委员会
42	北京师范大学	100	教育部留学服务中心
43	东北师范大学	101	教育部考试中心
44	上海外国语大学	102	中国成人教育协会
45	北京外国语大学	103	中国职业技术教育学会
46	北京语言大学	104	中国教师发展基金会
47	西北农林科技大学	105	中国中学生体育协会
48	中国石油大学（北京）	106	中国大学生体育协会
49	中国石油大学（华东）	107	教育部学位与研究生教育发展中心
50	北京邮电大学	108	教育部高等教育教学评估中心
51	中国农业大学	109	中国教育发展基金会
52	北京林业大学	110	教育部经费监管事务中心
53	中国传媒大学	111	教育部民族教育发展中心
54	中央财经大学	112	中国教育报刊社
55	中国政法大学	113	教育部学校规划建设发展中心
56	中央音乐学院	114	教育部中外人文交流中心
57	中央美术学院	115	课程教材研究所
58	中央戏剧学院		

二、2022 年部门预算报表

部门公开表1

部门收支总表

单位：万元

收 入		支 出	
项 目	预算数	项 目	预算数
一、一般公共预算拨款收入	13,794,401.91	一、一般公共服务支出	350.00
二、政府性基金预算拨款收入	141,819.00	二、外交支出	49,596.12
三、国有资本经营预算拨款收入	22,104.00	三、教育支出	37,742,972.34
四、事业收入	16,088,487.27	四、科学技术支出	516,651.78
五、事业单位经营收入	27,152.84	五、文化旅游体育与传媒支出	29,893.55
六、其他收入	7,521,819.50	六、社会保障和就业支出	1,486,736.57
		七、卫生健康支出	170,086.57
		八、农林水支出	1,331.88
		九、交通运输支出	636.70
		十、资源勘探工业信息等支出	11,227.12
		十一、住房保障支出	1,234,258.77
		十二、国有资本经营预算支出	22,104.00
		十三、其他支出	135,084.73
本年收入合计	37,595,784.52	本年支出合计	41,400,930.13
使用非财政拨款结余	2,364,720.85	结转下年	12,959,005.86
上年结转	14,399,430.62		
收 入 总 计	54,359,935.99	支 出 总 计	54,359,935.99

注：1. 部门收支总表反映部本级（包括1家独立核算的驻外机构）、教育部离退休干部局、75所直属高校（其中1所为两地办学，预算分户管理）以及38个直属单位的经费收支情况。

2. “上年结转”和“结转下年”主要是需跨年度使用的科学研究、基本建设等经费。

部门收入总表

单位：万元

科目		合计	上年结转	一般公共预算拨款收入	政府性基金预算拨款收入	国有资本经营预算拨款收入	事业收入		事业单位经营收入	上级补助收入	附属单位上缴收入	其他收入	使用非财政拨款结余
科目编码	科目名称						金额	其中：教育收费					
201	一般公共服务支出	350.00	250.00	100.00									
20111	纪检监察事务	350.00	250.00	100.00									
2011105	派驻派出机构	350.00	250.00	100.00									
202	外交支出	49,596.12	7,789.48	41,806.64									
20202	驻外机构	1,777.33	603.97	1,173.36									
2020202	其他驻外机构支出	1,777.33	603.97	1,173.36									
20203	对外援助	525.38	15.38	510.00									
2020306	对外援助	525.38	15.38	510.00									
20204	国际组织	45,071.61	6,466.33	38,605.28									
2020401	国际组织会费	42,348.04	4,428.76	37,919.28									
2020402	国际组织捐赠	2,723.57	2,037.57	686.00									
20205	对外合作与交流	310.80	310.80										
2020599	其他对外合作与交流支出	310.80	310.80										
20299	其他外交支出	1,911.00	393.00	1,518.00									
2029999	其他外交支出	1,911.00	393.00	1,518.00									
205	教育支出	50,688,871.43	14,140,708.73	11,857,173.64			15,644,136.12	5,802,608.12	27,152.84			6,828,387.21	2,191,312.89
20501	教育管理事务	52,311.69	1,727.55	17,088.95			4,177.49					29,317.70	
2050101	行政运行	42,054.68	26.59	15,028.09								27,000.00	
2050102	一般行政管理事务	3,126.73	745.87	2,060.86			320.00						
2050103	机关服务	6,175.19					3,857.49					2,317.70	

部门收入总表

单位：万元

科目		合计	上年结转	一般公共预算拨款收入	政府性基金预算拨款收入	国有资本经营预算拨款收入	事业收入		事业单位经营收入	上级补助收入	附属单位上缴收入	其他收入	使用非财政拨款结余
科目编码	科目名称						金额	其中：教育收费					
2050199	其他教育管理事务支出	955.09	955.09										
20502	普通教育	48,360,363.45	13,455,885.24	10,909,071.69			15,086,530.75	5,504,777.45	26,147.84			6,712,571.69	2,170,156.24
2050202	小学教育	96,138.37	198.32	62,523.56								33,162.19	254.30
2050204	高中教育	330,647.37	500.13	193,747.83			30,583.38	30,583.38				94,990.00	10,826.03
2050205	高等教育	47,933,577.71	13,455,186.79	10,652,800.30			15,055,947.37	5,474,194.07	26,147.84			6,584,419.50	2,159,075.91
20505	广播电视教育	33,060.00					32,560.00					500.00	
2050502	教育电视台	33,060.00					32,560.00					500.00	
20506	留学教育	791,145.27	311,088.47	480,056.80									
2050601	出国留学教育	523,332.72	263,003.11	260,329.61									
2050602	来华留学教育	107,416.70	48,085.36	59,331.34									
2050699	其他留学教育支出	160,395.85		160,395.85									
20508	进修及培训	3,963.76	1,156.85	2,806.91									
2050801	教师进修	3,963.76	1,156.85	2,806.91									
20599	其他教育支出	1,448,027.26	370,850.62	448,149.29			520,867.88	297,830.67	1,005.00			85,997.82	21,156.65
2059999	其他教育支出	1,448,027.26	370,850.62	448,149.29			520,867.88	297,830.67	1,005.00			85,997.82	21,156.65
206	科学技术支出	519,301.14	118,487.83	370,979.19	10,337.00		17,103.49					1,814.36	579.27
20602	基础研究	347,959.88	67,010.64	261,452.12			17,103.49					1,814.36	579.27
2060201	机构运行	79,408.57	5,663.83	54,247.62			17,103.49					1,814.36	579.27
2060204	实验室及相关设施	248,217.02	53,702.52	194,514.50									
2060205	重大科学工程	17,556.08	7,066.08	10,490.00									

部门收入总表

单位：万元

科目		合计	上年结转	一般公共预算拨款收入	政府性基金预算拨款收入	国有资本经营预算拨款收入	事业收入		事业单位经营收入	上级补助收入	附属单位上缴收入	其他收入	使用非财政拨款结余
科目编码	科目名称						金额	其中：教育收费					
2060208	科技人才队伍建设	2,200.00		2,200.00									
2060299	其他基础研究支出	578.21	578.21										
20603	应用研究	113,778.95	39,088.69	74,690.26									
2060302	社会公益研究	10,384.80	4,431.54	5,953.26									
2060303	高技术研究	103,394.15	34,657.15	68,737.00									
20605	科技条件与服务	1,015.93	365.12	650.81									
2060503	科技条件专项	1,015.93	365.12	650.81									
20609	科技重大项目	39,445.27	5,282.27	34,163.00									
2060901	科技重大专项	39,445.27	5,282.27	34,163.00									
20610	核电站乏燃料处理处置基金支出	17,078.11	6,741.11		10,337.00								
2061003	乏燃料后处理	1,011.01	1,011.01										
2061099	其他乏燃料处理处置基金支出	16,067.10	5,730.10		10,337.00								
20699	其他科学技术支出	23.00		23.00									
2069999	其他科学技术支出	23.00		23.00									
207	文化旅游体育与传媒支出	29,893.55	961.50	12,696.85			14,255.20					1,980.00	
20701	文化和旅游	1,559.40	659.40	900.00									
2070111	文化创作与保护	1,559.40	659.40	900.00									
20702	文物	2,891.00		2,891.00									
2070204	文物保护	2,891.00		2,891.00									
20706	新闻出版电影	16,235.20					14,255.20					1,980.00	

部门收入总表

单位：万元

科目		合计	上年结转	一般公共预算拨款收入	政府性基金预算拨款收入	国有资本经营预算拨款收入	事业收入		事业单位经营收入	上级补助收入	附属单位上缴收入	其他收入	使用非财政拨款结余
科目编码	科目名称						金额	其中：教育收费					
2070605	出版发行	16,235.20					14,255.20				1,980.00		
20799	其他文化旅游体育与传媒支出	9,207.95	302.10	8,905.85									
2079902	宣传文化发展专项支出	8,853.95	302.10	8,551.85									
2079903	文化产业发展专项支出	354.00		354.00									
208	社会保障和就业支出	1,488,193.98	119,861.62	830,979.68			134,248.41	122,065.42			286,306.81	116,797.46	
20805	行政事业单位养老支出	1,488,193.98	119,861.62	830,979.68			134,248.41	122,065.42			286,306.81	116,797.46	
2080501	行政单位离退休	3,127.13		3,127.13									
2080503	离退休人员管理机构	786.65		786.65									
2080505	机关事业单位基本养老保险缴费支出	956,563.42	61,499.61	551,377.23			89,778.92	80,173.59			179,395.51	74,512.15	
2080506	机关事业单位职业年金缴费支出	527,716.78	58,362.01	275,688.67			44,469.49	41,891.83			106,911.30	42,285.31	
210	卫生健康支出	179,086.57		1,999.91			172,330.00				4,756.66		
21002	公立医院	179,086.57		1,999.91			172,330.00				4,756.66		
2100210	行业医院	179,086.57		1,999.91			172,330.00				4,756.66		
213	农林水支出	1,331.88	131.88	1,200.00									
21301	农业农村	1,331.88	131.88	1,200.00									
2130106	科技转化与推广服务	131.88	131.88										
2130199	其他农业农村支出	1,200.00		1,200.00									
214	交通运输支出	636.70	84.70		552.00								
21469	民航发展基金支出	636.70	84.70		552.00								
2146903	民航安全	636.70	84.70		552.00								

部门收入总表

单位：万元

科目		合计	上年结转	一般公共预算拨款收入	政府性基金预算拨款收入	国有资本经营预算拨款收入	事业收入		事业单位经营收入	上级补助收入	附属单位上缴收入	其他收入	使用非财政拨款结余
科目编码	科目名称						金额	其中：教育收费					
215	资源勘探工业信息等支出	11,227.12	5,981.12	5,246.00									
21502	制造业	11,227.12	5,981.12	5,246.00									
2150210	工艺品及其他制造业	8,977.12	5,981.12	2,996.00									
2150299	其他制造业支出	2,250.00		2,250.00									
221	住房保障支出	1,234,258.77	1,019.03	672,220.00			106,414.05	104,210.61				398,574.46	56,031.23
22102	住房改革支出	1,234,258.77	1,019.03	672,220.00			106,414.05	104,210.61				398,574.46	56,031.23
2210201	住房公积金	766,816.79	532.94	387,500.00			84,147.78	82,384.95				245,584.07	49,052.00
2210202	提租补贴	13,056.45	187.10	12,500.00			85.15	20.84				284.20	
2210203	购房补贴	454,385.53	298.99	272,220.00			22,181.12	21,804.82				152,706.19	6,979.23
223	国有资本经营预算支出	22,104.00				22,104.00							
22301	解决历史遗留问题及改革成本支出	4.00				4.00							
2230108	离休干部医药费补助支出	4.00				4.00							
22302	国有企业资本金注入	22,100.00				22,100.00							
2230201	国有经济结构调整支出	2,100.00				2,100.00							
2230205	支持科技进步支出	20,000.00				20,000.00							
229	其他支出	135,084.73	4,154.73		130,930.00								
22960	彩票公益金安排的支出	135,084.73	4,154.73		130,930.00								
2296004	用于教育事业的彩票公益金支出	135,084.73	4,154.73		130,930.00								
合 计		54,359,935.99	14,399,430.62	13,794,401.91	141,819.00	22,104.00	16,088,487.27	6,028,884.15	27,152.84			7,521,819.50	2,364,720.85

注：小学教育、高中教育只包括教育部直属高校中，有财政预算户头的附属中小学经费，不包括中央财政转移地方用于义务教育、普通高中教育等教育专项经费。

部门支出总表

单位：万元

科目编码	科目名称	合 计	基本支出	项目支出	上缴上级支出	事业单位经营支出	对附属单位补助支出
201	一般公共服务支出	350.00		350.00			
20111	纪检监察事务	350.00		350.00			
2011105	派驻派出机构	350.00		350.00			
202	外交支出	49,596.12	1,777.33	47,818.79			
20202	驻外机构	1,777.33	1,777.33				
2020202	其他驻外机构支出	1,777.33	1,777.33				
20203	对外援助	525.38		525.38			
2020306	对外援助	525.38		525.38			
20204	国际组织	45,071.61		45,071.61			
2020401	国际组织会费	42,348.04		42,348.04			
2020402	国际组织捐赠	2,723.57		2,723.57			
20205	对外合作与交流	310.80		310.80			
2020599	其他对外合作与交流支出	310.80		310.80			
20299	其他外交支出	1,911.00		1,911.00			
2029999	其他外交支出	1,911.00		1,911.00			
205	教育支出	37,742,972.34	21,748,507.67	15,968,641.83		25,822.84	
20501	教育管理事务	52,311.69	21,549.87	30,761.82			
2050101	行政运行	42,054.68	15,054.68	27,000.00			
2050102	一般行政管理事务	3,126.73	320.00	2,806.73			
2050103	机关服务	6,175.19	6,175.19				
2050199	其他教育管理事务支出	955.09		955.09			
20502	普通教育	35,503,992.26	20,309,279.65	15,169,164.77		25,547.84	
2050202	小学教育	96,138.37	91,453.05	4,685.32			
2050204	高中教育	329,897.54	319,389.24	10,508.30			
2050205	高等教育	35,077,956.35	19,898,437.36	15,153,971.15		25,547.84	
20505	广播电视教育	33,060.00	33,060.00				
2050502	教育电视台	33,060.00	33,060.00				
20506	留学教育	791,145.27	791,145.27				
2050601	出国留学教育	523,332.72	523,332.72				
2050602	来华留学教育	107,416.70	107,416.70				
2050699	其他留学教育支出	160,395.85	160,395.85				
20508	进修及培训	3,963.76		3,963.76			
2050801	教师进修	3,963.76		3,963.76			
20599	其他教育支出	1,358,499.36	593,472.88	764,751.48		275.00	
2059999	其他教育支出	1,358,499.36	593,472.88	764,751.48		275.00	
206	科学技术支出	516,651.78	76,759.21	439,892.57			
20602	基础研究	345,310.52	76,759.21	268,551.31			
2060201	机构运行	76,759.21	76,759.21				
2060204	实验室及相关设施	248,217.02		248,217.02			
2060205	重大科学工程	17,556.08		17,556.08			

部门支出总表

单位：万元

科目编码	科目名称	合 计	基本支出	项目支出	上缴上级支出	事业单位经营支出	对附属单位补助支出
2060208	科技人才队伍建设	2,200.00		2,200.00			
2060299	其他基础研究支出	578.21		578.21			
20603	应用研究	113,778.95		113,778.95			
2060302	社会公益研究	10,384.80		10,384.80			
2060303	高新技术研究	103,394.15		103,394.15			
20605	科技条件与服务	1,015.93		1,015.93			
2060503	科技条件专项	1,015.93		1,015.93			
20609	科技重大项目	39,445.27		39,445.27			
2060901	科技重大专项	39,445.27		39,445.27			
20610	核电站乏燃料处理处置基金支出	17,078.11		17,078.11			
2061003	乏燃料后处理	1,011.01		1,011.01			
2061099	其他乏燃料处理处置基金支出	16,067.10		16,067.10			
20699	其他科学技术支出	23.00		23.00			
2069999	其他科学技术支出	23.00		23.00			
207	文化旅游体育与传媒支出	29,893.55	16,235.20	13,658.35			
20701	文化和旅游	1,559.40		1,559.40			
2070111	文化创作与保护	1,559.40		1,559.40			
20702	文物	2,891.00		2,891.00			
2070204	文物保护	2,891.00		2,891.00			
20706	新闻出版电影	16,235.20	16,235.20				
2070605	出版发行	16,235.20	16,235.20				
20799	其他文化旅游体育与传媒支出	9,207.95		9,207.95			
2079902	宣传文化发展专项支出	8,853.95		8,853.95			
2079903	文化产业发展专项支出	354.00		354.00			
208	社会保障和就业支出	1,486,736.57	1,486,736.57				
20805	行政事业单位养老支出	1,486,736.57	1,486,736.57				
2080501	行政单位离退休	3,127.13	3,127.13				
2080503	离退休人员管理机构	786.65	786.65				
2080505	机关事业单位基本养老保险缴费支出	955,591.81	955,591.81				
2080506	机关事业单位职业年金缴费支出	527,230.98	527,230.98				
210	卫生健康支出	170,086.57	170,086.57				
21002	公立医院	170,086.57	170,086.57				
2100210	行业医院	170,086.57	170,086.57				
213	农林水支出	1,331.88		1,331.88			
21301	农业农村	1,331.88		1,331.88			
2130106	科技转化与推广服务	131.88		131.88			
2130199	其他农业农村支出	1,200.00		1,200.00			
214	交通运输支出	636.70		636.70			
21469	民航发展基金支出	636.70		636.70			
2146903	民航安全	636.70		636.70			

部门支出总表

单位：万元

科目编码	科目名称	合 计	基本支出	项目支出	上缴上级支出	事业单位经营支出	对附属单位补助支出
215	资源勘探工业信息等支出	11,227.12		11,227.12			
21502	制造业	11,227.12		11,227.12			
2150210	工艺品及其他制造业	8,977.12		8,977.12			
2150299	其他制造业支出	2,250.00		2,250.00			
221	住房保障支出	1,234,258.77	1,234,258.77				
22102	住房改革支出	1,234,258.77	1,234,258.77				
2210201	住房公积金	766,816.79	766,816.79				
2210202	提租补贴	13,056.45	13,056.45				
2210203	购房补贴	454,385.53	454,385.53				
223	国有资本经营预算支出	22,104.00		22,104.00			
22301	解决历史遗留问题及改革成本支出	4.00		4.00			
2230108	离休干部医药费补助支出	4.00		4.00			
22302	国有企业资本金注入	22,100.00		22,100.00			
2230201	国有经济结构调整支出	2,100.00		2,100.00			
2230205	支持科技进步支出	20,000.00		20,000.00			
229	其他支出	135,084.73		135,084.73			
22960	彩票公益金安排的支出	135,084.73		135,084.73			
2296004	用于教育事业的彩票公益金支出	135,084.73		135,084.73			
	合 计	41,400,930.13	24,734,361.32	16,640,745.97		25,822.84	

注:1. 小学教育、高中教育只包括教育部直属高校中, 有财政预算户头的附属中小学经费, 不包括中央财政转移地方用于义务教育、普通高中教育等教育专项。
2. “支出合计”反映当年实际支出数, 另有需跨年度使用的科学研究、基本建设等经费结转下年使用。

财政拨款收支总表

单位：万元

收 入		支 出	
项目	预算数	项目	预算数
一、本年收入	13,958,324.91	一、本年支出	15,075,022.92
(一) 一般公共预算拨款	13,794,401.91	(一) 一般公共服务支出	350.00
(二) 政府性基金预算拨款	141,819.00	(二) 外交支出	49,596.12
(三) 国有资本经营预算拨款	22,104.00	(三) 教育支出	12,715,149.76
		(四) 科学技术支出	499,804.02
二、上年结转	1,116,698.01	(五) 文化旅游体育与传媒支出	13,658.35
(一) 一般公共预算拨款	1,105,717.47	(六) 社会保障和就业支出	950,841.30
(二) 政府性基金预算拨款	10,980.54	(七) 卫生健康支出	1,999.91
(三) 国有资本经营预算拨款		(八) 农林水支出	1,331.88
		(九) 交通运输支出	636.70
		(十) 资源勘探工业信息等支出	11,227.12
		(十一) 住房保障支出	673,239.03
		(十二) 国有资本经营预算支出	22,104.00
		(十三) 其他支出	135,084.73
收 入 总 计	15,075,022.92	支 出 总 计	15,075,022.92

注：财政拨款收支总表反映部本级（包括1家独立核算的驻外机构）、教育部离退休干部局、75所直属高校（其中1所为两地办学，预算分户管理）以及38个直属单位的经费收支情况。

一般公共预算支出表

单位：万元

功能分类科目		2021年执行数		2022年预算数				2022年预算数比 2021年执行数		2022年预算数比 2021年执行数 (扣除中央基建投资)	
科目编码	科目名称	执行数	扣除中央基建投资后 执行数	年初预算数			扣除中央基建投资后 预算数	增减额	增减(%)	增减额	增减(%)
				小计	基本支出	项目支出					
201	一般公共服务支出	273.90	273.90	100.00		100.00	100.00	-173.90	-63.49	-173.90	-63.49
20111	纪检监察事务	273.90	273.90	100.00		100.00	100.00	-173.90	-63.49	-173.90	-63.49
2011105	派驻派出机构	273.90	273.90	100.00		100.00	100.00	-173.90	-63.49	-173.90	-63.49
202	外交支出	33,459.44	33,459.44	41,806.64	1,173.36	40,633.28	41,806.64	8,347.20	24.95	8,347.20	24.95
20202	驻外机构	1,234.48	1,234.48	1,173.36	1,173.36		1,173.36	-61.12	-4.95	-61.12	-4.95
2020202	其他驻外机构支出	1,234.48	1,234.48	1,173.36	1,173.36		1,173.36	-61.12	-4.95	-61.12	-4.95
20203	对外援助	1,013.43	1,013.43	510.00		510.00	510.00	-503.43	-49.68	-503.43	-49.68
2020306	对外援助	1,013.43	1,013.43	510.00		510.00	510.00	-503.43	-49.68	-503.43	-49.68
20204	国际组织	28,976.65	28,976.65	38,605.28		38,605.28	38,605.28	9,628.63	33.23	9,628.63	33.23
2020401	国际组织会费	27,044.85	27,044.85	37,919.28		37,919.28	37,919.28	10,874.43	40.21	10,874.43	40.21
2020402	国际组织捐赠	1,931.80	1,931.80	686.00		686.00	686.00	-1,245.80	-64.49	-1,245.80	-64.49
20205	对外合作与交流	2,234.88	2,234.88					-2,234.88	-100.00	-2,234.88	-100.00
2020599	其他对外合作与交流支出	2,234.88	2,234.88					-2,234.88	-100.00	-2,234.88	-100.00
20299	其他外交支出			1,518.00		1,518.00	1,518.00	1,518.00	-	1,518.00	-
2029999	其他外交支出			1,518.00		1,518.00	1,518.00	1,518.00	-	1,518.00	-
205	教育支出	12,340,893.58	11,709,211.11	11,857,173.64	7,586,470.23	4,270,703.41	11,215,956.64	-483,719.94	-3.92	-493,254.47	-4.21
20501	教育管理事务	19,686.32	18,418.01	17,088.95	15,028.09	2,060.86	17,088.95	-2,597.37	-13.19	-1,329.06	-7.22
2050101	行政运行	14,884.34	14,884.34	15,028.09	15,028.09		15,028.09	143.75	0.97	143.75	0.97
2050102	一般行政管理事务	3,533.67	3,533.67	2,060.86		2,060.86	2,060.86	-1,472.81	-41.68	-1,472.81	-41.68
2050199	其他教育管理事务支出	1,268.31						-1,268.31	-100.00	0.00	-
20502	普通教育	11,087,003.07	10,456,588.91	10,909,071.69	7,075,195.85	3,833,875.84	10,267,854.69	-177,931.38	-1.60	-188,734.22	-1.80
2050202	小学教育	54,768.19	54,768.19	62,523.56	58,036.56	4,487.00	62,523.56	7,755.37	14.16	7,755.37	14.16
2050204	高中教育	177,362.96	177,362.96	193,747.83	184,039.83	9,708.00	193,747.83	16,384.87	9.24	16,384.87	9.24

一般公共预算支出表

单位：万元

功能分类科目		2021年执行数		2022年预算数				2022年预算数比 2021年执行数		2022年预算数比 2021年执行数 (扣除中央基建投资)	
科目编码	科目名称	执行数	扣除中央基建投资后 执行数	年初预算数			扣除中央基建投资后 预算数	增减额	增减(%)	增减额	增减(%)
				小计	基本支出	项目支出					
2050205	高等教育	10,854,871.92	10,224,457.76	10,652,800.30	6,833,119.46	3,819,680.84	10,011,583.30	-202,071.62	-1.86	-212,874.46	-2.08
20505	广播电视教育	115.87	115.87					-115.87	-100.00	-115.87	-100.00
2050502	教育电视台	115.87	115.87					-115.87	-100.00	-115.87	-100.00
20506	留学教育	601,525.72	601,525.72	480,056.80	480,056.80		480,056.80	-121,468.92	-20.19	-121,468.92	-20.19
2050601	出国留学教育	313,488.16	313,488.16	260,329.61	260,329.61		260,329.61	-53,158.55	-16.96	-53,158.55	-16.96
2050602	来华留学教育	288,037.56	288,037.56	59,331.34	59,331.34		59,331.34	-228,706.22	-79.40	-228,706.22	-79.40
2050699	其他留学教育支出			160,395.85	160,395.85		160,395.85	160,395.85	-	160,395.85	-
20508	进修及培训	7,664.11	7,664.11	2,806.91		2,806.91	2,806.91	-4,857.20	-63.38	-4,857.20	-63.38
2050801	教师进修	7,664.11	7,664.11	2,806.91		2,806.91	2,806.91	-4,857.20	-63.38	-4,857.20	-63.38
20599	其他教育支出	624,898.49	624,898.49	448,149.29	16,189.49	431,959.80	448,149.29	-176,749.20	-28.28	-176,749.20	-28.28
2059999	其他教育支出	624,898.49	624,898.49	448,149.29	16,189.49	431,959.80	448,149.29	-176,749.20	-28.28	-176,749.20	-28.28
206	科学技术支出	423,235.38	418,943.93	370,979.19	54,247.62	316,731.57	365,680.19	-52,256.19	-12.35	-53,263.74	-12.71
20602	基础研究	340,165.79	335,874.34	261,452.12	54,247.62	207,204.50	256,153.12	-78,713.67	-23.14	-79,721.22	-23.74
2060201	机构运行	52,013.01	52,013.01	54,247.62	54,247.62		54,247.62	2,234.61	4.30	2,234.61	4.30
2060204	实验室及相关设施	225,743.08	222,967.57	194,514.50		194,514.50	189,215.50	-31,228.58	-13.83	-33,752.07	-15.14
2060205	重大科学工程	24,780.67	24,780.67	10,490.00		10,490.00	10,490.00	-14,290.67	-57.67	-14,290.67	-57.67
2060206	专项基础科研	1,515.94						-1,515.94	-100.00	0.00	-
2060208	科技人才队伍建设			2,200.00		2,200.00	2,200.00	2,200.00	-	2,200.00	-
2060299	其他基础研究支出	36,113.09	36,113.09					-36,113.09	-100.00	-36,113.09	-100.00
20603	应用研究	60,494.64	60,494.64	74,690.26		74,690.26	74,690.26	14,195.62	23.47	14,195.62	23.47
2060302	社会公益研究	5,800.05	5,800.05	5,953.26		5,953.26	5,953.26	153.21	2.64	153.21	2.64
2060303	高技术研究	54,694.59	54,694.59	68,737.00		68,737.00	68,737.00	14,042.41	25.67	14,042.41	25.67
20605	科技条件与服务	3,497.22	3,497.22	650.81		650.81	650.81	-2,846.41	-81.39	-2,846.41	-81.39

一般公共预算支出表

单位：万元

功能分类科目		2021年执行数		2022年预算数			2022年预算数比 2021年执行数		2022年预算数比 2021年执行数 (扣除中央基建投资)		
科目编码	科目名称	执行数	扣除中央基建投资后 执行数	年初预算数			扣除中央基建投资后 预算数	增减额	增减(%)	增减额	增减(%)
				小计	基本支出	项目支出					
2060503	科技条件专项	3,497.22	3,497.22	650.81		650.81	650.81	-2,846.41	-81.39	-2,846.41	-81.39
20609	科技重大项目	18,848.55	18,848.55	34,163.00		34,163.00	34,163.00	15,314.45	81.25	15,314.45	81.25
2060901	科技重大专项	18,848.55	18,848.55	34,163.00		34,163.00	34,163.00	15,314.45	81.25	15,314.45	81.25
20699	其他科学技术支出	229.18	229.18	23.00		23.00	23.00	-206.18	-89.96	-206.18	-89.96
2069999	其他科学技术支出	229.18	229.18	23.00		23.00	23.00	-206.18	-89.96	-206.18	-89.96
207	文化旅游体育与传媒支出	10,306.28	10,306.28	12,696.85		12,696.85	12,696.85	2,390.57	23.20	2,390.57	23.20
20701	文化和旅游	240.53	240.53	900.00		900.00	900.00	659.47	274.17	659.47	274.17
2070111	文化创作与保护	240.53	240.53	900.00		900.00	900.00	659.47	274.17	659.47	274.17
20702	文物	0.00	0.00	2,891.00		2,891.00	2,891.00	2,891.00	-	2,891.00	-
2070204	文物保护			2,891.00		2,891.00	2,891.00	2,891.00	-	2,891.00	-
20799	其他文化旅游体育与传媒支出	10,065.75	10,065.75	8,905.85		8,905.85	8,905.85	-1,159.90	-11.52	-1,159.90	-11.52
2079902	宣传文化发展专项支出	9,549.75	9,549.75	8,551.85		8,551.85	8,551.85	-997.90	-10.45	-997.90	-10.45
2079903	文化产业发展专项支出	516.00	516.00	354.00		354.00	354.00	-162.00	-31.40	-162.00	-31.40
208	社会保障和就业支出	189,236.42	189,236.42	830,979.68	830,979.68		830,979.68	641,743.26	339.12	641,743.26	339.12
20805	行政事业单位养老支出	189,236.42	189,236.42	830,979.68	830,979.68		830,979.68	641,743.26	339.12	641,743.26	339.12
2080501	行政单位离退休	2,732.44	2,732.44	3,127.13	3,127.13		3,127.13	394.69	14.44	394.69	14.44
2080503	离退休人员管理机构	756.90	756.90	786.65	786.65		786.65	29.75	3.93	29.75	3.93
2080505	机关事业单位基本养老保险缴费支出	123,961.60	123,961.60	551,377.23	551,377.23		551,377.23	427,415.63	344.80	427,415.63	344.80
2080506	机关事业单位职业年金缴费支出	61,785.48	61,785.48	275,688.67	275,688.67		275,688.67	213,903.19	346.20	213,903.19	346.20
210	卫生健康支出	1,999.91	1,999.91	1,999.91	1,999.91		1,999.91	0.00	0.00	0.00	0.00
21002	公立医院	1,999.91	1,999.91	1,999.91	1,999.91		1,999.91	0.00	0.00	0.00	0.00
2100210	行业医院	1,999.91	1,999.91	1,999.91	1,999.91		1,999.91	0.00	0.00	0.00	0.00
213	农林水支出	1,371.85	0.00	1,200.00		1,200.00	0.00	-171.85	-12.53	0.00	-

一般公共预算支出表

单位：万元

功能分类科目		2021年执行数		2022年预算数				2022年预算数比 2021年执行数		2022年预算数比 2021年执行数 (扣除中央基建投资)	
科目编码	科目名称	执行数	扣除中央基建投资后 执行数	年初预算数			扣除中央基建投资后 预算数	增减额	增减(%)	增减额	增减(%)
				小计	基本支出	项目支出					
21301	农业农村	1,371.85	0.00	1,200.00		1,200.00	0.00	-171.85	-12.53	0.00	-
2130106	科技转化与推广服务	1,371.85						-1,371.85	-100.00	0.00	-
2130199	其他农业农村支出			1,200.00		1,200.00	0.00	1,200.00	-	0.00	-
215	资源勘探工业信息等支出	788.17	788.17	5,246.00		5,246.00	5,246.00	4,457.83	565.59	4,457.83	565.59
21502	制造业	788.17	788.17	5,246.00		5,246.00	5,246.00	4,457.83	565.59	4,457.83	565.59
2150210	工艺品及其他制造业	276.47	276.47	2,996.00		2,996.00	2,996.00	2,719.53	983.66	2,719.53	983.66
2150299	其他制造业支出	511.70	511.70	2,250.00		2,250.00	2,250.00	1,738.30	339.71	1,738.30	339.71
221	住房保障支出	668,114.36	668,114.36	672,220.00	672,220.00		672,220.00	4,105.64	0.61	4,105.64	0.61
22102	住房改革支出	668,114.36	668,114.36	672,220.00	672,220.00		672,220.00	4,105.64	0.61	4,105.64	0.61
2210201	住房公积金	382,259.72	382,259.72	387,500.00	387,500.00		387,500.00	5,240.28	1.37	5,240.28	1.37
2210202	提租补贴	12,303.42	12,303.42	12,500.00	12,500.00		12,500.00	196.58	1.60	196.58	1.60
2210203	购房补贴	273,551.22	273,551.22	272,220.00	272,220.00		272,220.00	-1,331.22	-0.49	-1,331.22	-0.49
224	灾害防治及应急管理支出	2,308.88	2,308.88					-2,308.88	-100.00	-2,308.88	-100.00
22401	应急管理事务	2,308.88	2,308.88					-2,308.88	-100.00	-2,308.88	-100.00
2240199	其他应急管理支出	2,308.88	2,308.88					-2,308.88	-100.00	-2,308.88	-100.00
合计		13,671,988.17	13,034,642.40	13,794,401.91	9,147,090.80	4,647,311.11	13,146,685.91	122,413.74	0.90	112,043.51	0.86

注:小学教育、高中教育只包括教育部直属高校中,有财政预算户头的附属中小学经费,不包括中央财政转移地方用于义务教育、普通高中教育等教育专项。

一般公共预算基本支出表

单位：万元

部门预算支出经济分类科目		2022年基本支出		
科目编码	科目名称	合计	人员经费	公用经费
301	工资福利支出	6,196,659.59	6,196,659.59	
30101	基本工资	1,273,647.57	1,273,647.57	
30102	津贴补贴	1,339,081.90	1,339,081.90	
30103	奖金	8,420.16	8,420.16	
30106	伙食补助费	73.00	73.00	
30107	绩效工资	1,676,234.86	1,676,234.86	
30108	机关事业单位基本养老保险缴费	583,742.43	583,742.43	
30109	职业年金缴费	277,245.72	277,245.72	
30110	职工基本医疗保险缴费	147,058.70	147,058.70	
30112	其他社会保障缴费	33,560.20	33,560.20	
30113	住房公积金	387,500.00	387,500.00	
30114	医疗费	22,293.07	22,293.07	
30199	其他工资福利支出	447,801.98	447,801.98	
302	商品和服务支出	1,056,028.37		1,056,028.37
30201	办公费	35,092.06		35,092.06
30202	印刷费	35,046.65		35,046.65
30203	咨询费	7,595.11		7,595.11
30204	手续费	1,165.05		1,165.05
30205	水费	39,459.94		39,459.94
30206	电费	127,202.94		127,202.94
30207	邮电费	13,835.64		13,835.64
30208	取暖费	61,903.33		61,903.33
30209	物业管理费	122,140.08		122,140.08
30211	差旅费	44,633.96		44,633.96
30212	因公出国（境）费用	9,155.04		9,155.04
30213	维修（护）费	105,922.46		105,922.46
30214	租赁费	9,605.82		9,605.82
30215	会议费	8,708.43		8,708.43
30216	培训费	13,589.41		13,589.41
30218	专用材料费	76,248.98		76,248.98
30226	劳务费	127,739.76		127,739.76
30227	委托业务费	76,146.45		76,146.45
30228	工会经费	10,617.85		10,617.85
30229	福利费	2,760.79		2,760.79
30231	公务用车运行维护费	131.64		131.64
30239	其他交通费用	14,461.29		14,461.29

一般公共预算基本支出表

单位：万元

部门预算支出经济分类科目		2022年基本支出		
科目编码	科目名称	合计	人员经费	公用经费
30240	税金及附加费用	2,389.78		2,389.78
30299	其他商品和服务支出	110,475.91		110,475.91
303	对个人和家庭的补助	1,790,216.44	1,790,216.44	
30301	离休费	52,411.67	52,411.67	
30302	退休费	153,146.22	153,146.22	
30303	退职(役)费	25.50	25.50	
30304	抚恤金	17,181.59	17,181.59	
30305	生活补助	5,640.77	5,640.77	
30307	医疗费补助	46,701.27	46,701.27	
30308	助学金	1,477,999.18	1,477,999.18	
30309	奖励金	514.28	514.28	
30399	其他对个人和家庭的补助	36,595.96	36,595.96	
310	资本性支出	104,186.40		104,186.40
31001	房屋建筑物购建	382.00		382.00
31002	办公设备购置	29,353.57		29,353.57
31003	专用设备购置	55,483.96		55,483.96
31006	大型修缮	432.72		432.72
31007	信息网络及软件购置更新	4,317.71		4,317.71
31021	文物和陈列品购置	5.00		5.00
31022	无形资产购置	1,433.00		1,433.00
31099	其他资本性支出	12,778.44		12,778.44
	合 计	9,147,090.80	7,986,876.03	1,160,214.77

注：一般公共预算基本支出表反映部本级（包括1家独立核算的驻外机构）、教育部离退休干部局、75所直属高校（其中1所为两地办学，预算分户管理）以及38个直属单位的经费收支情况。

政府性基金预算支出表

单位:万元

科目编码	科目名称	2022年政府性基金预算支出		
		合计	基本支出	项目支出
206	科学技术支出	10,337.00		10,337.00
20610	核电站乏燃料处理处置基金支出	10,337.00		10,337.00
2061099	其他乏燃料处理处置基金支出	10,337.00		10,337.00
214	交通运输支出	552.00		552.00
21469	民航发展基金支出	552.00		552.00
2146903	民航安全	552.00		552.00
229	其他支出	130,930.00		130,930.00
22960	彩票公益金安排的支出	130,930.00		130,930.00
2296004	用于教育事业的彩票公益金支出	130,930.00		130,930.00
	合 计	141,819.00		141,819.00

国有资本经营预算支出表

单位：万元

科目编码	科目名称	2022年国有资本经营预算支出		
		小计	基本支出	项目支出
223	国有资本经营预算支出	22,104.00		22,104.00
22301	解决历史遗留问题及改革成本支出	4.00		4.00
2230108	离休干部医药费补助支出	4.00		4.00
22302	国有企业资本金注入	22,100.00		22,100.00
2230201	国有经济结构调整支出	2,100.00		2,100.00
2230205	支持科技进步支出	20,000.00		20,000.00
	合 计	22,104.00		22,104.00

财政拨款预算“三公”经费支出表

单位：万元

2021年预算数						2022年预算数					
合计	因公出国 (境)费	公务用车购置及运行费			公务接待费	合计	因公出国 (境)费	公务用车购置及运行费			公务接待费
		小计	公务用车 购置费	公务用车 运行费				小计	公务用车 购置费	公务用车 运行费	
862.36	548.70	131.64		131.64	182.02	862.36	548.70	131.64		131.64	182.02

三、2022 年部门预算情况说明

(一) 关于教育部 2022 年部门收支预算情况的总体说明

按照部门预算的原则，教育部所有收入和支出均纳入部门预算管理。收入包括：一般公共预算拨款收入 13,794,401.91 万元、政府性基金预算拨款收入 141,819.00 万元、国有资本经营预算拨款收入 22,104.00 万元、事业收入 16,088,487.27 万元、事业单位经营收入 27,152.84 万元、其他收入 7,521,819.50 万元、使用非财政拨款结余 2,364,720.85 万元、上年结转 14,399,430.62 万元。支出包括：一般公共服务支出 350.00 万元、外交支出 49,596.12 万元、教育支出 37,742,972.34 万元、科学技术支出 516,651.78 万元、文化旅游体育与传媒支出 29,893.55 万元、社会保障和就业支出 1,486,736.57 万元、卫生健康支出 170,086.57 万元、农林水支出 1,331.88 万元、交通运输支出 636.70 万元、资源勘探工业信息等支出 11,227.12 万元、住房保障支出 1,234,258.77 万元、国有资本经营预算支出 22,104.00 万元、其他支出 135,084.73 万元、结转下年 12,959,005.86 万元。2022 年教育部收支总预算 54,359,935.99 万元。

(二) 关于教育部 2022 年收入预算情况的说明

教育部 2022 年收入预算 54,359,935.99 万元，其中：一

般公共预算拨款收入 13,794,401.91 万元，占 25.38%；政府性基金预算拨款收入 141,819.00 万元，占 0.26%；国有资本经营预算拨款收入 22,104.00 万元，占 0.04%；事业收入 16,088,487.27 万元，占 29.59%；事业单位经营收入 27,152.84 万元，占 0.05%；其他收入 7,521,819.50 万元，占 13.84%；使用非财政拨款结余 2,364,720.85 万元，占 4.35%；上年结转 14,399,430.62 万元，占 26.49%。

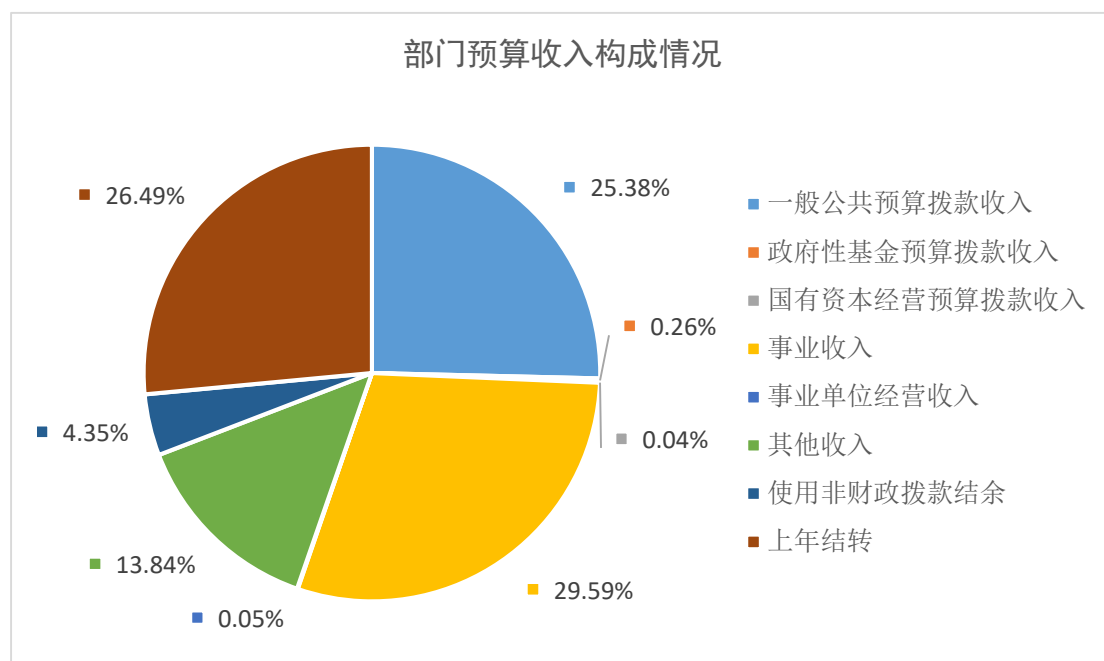

(三) 关于教育部 2022 年支出预算情况的说明

教育部 2022 年当年支出预算 41,400,930.13 万元，其中：基本支出 24,734,361.32 万元，占 59.75%；项目支出 16,640,745.97 万元，占 40.19%；事业单位经营支出 25,822.84 万元，占 0.06%。

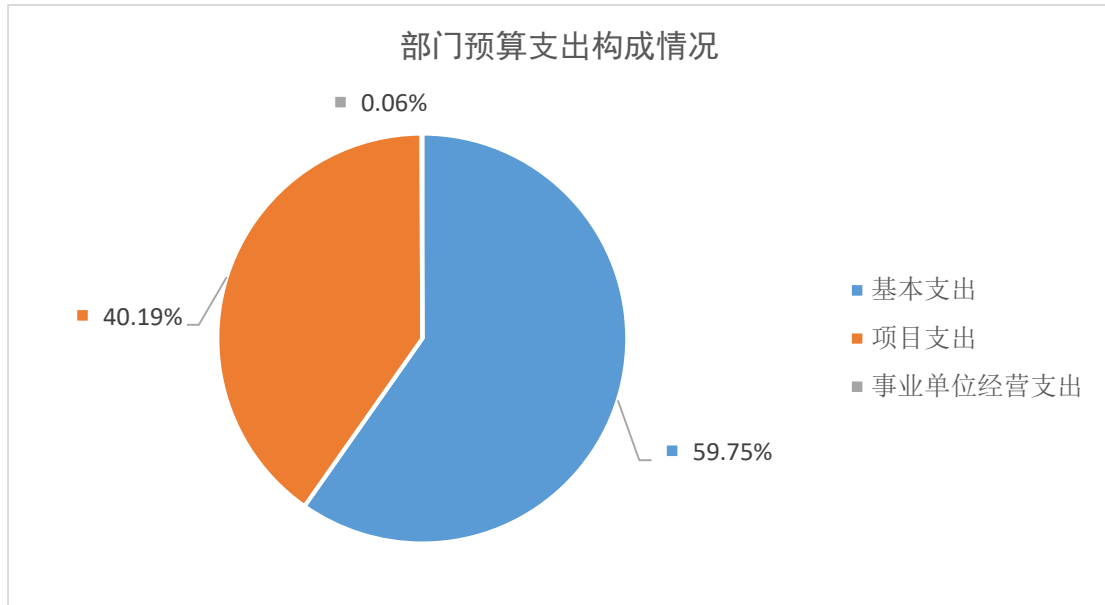

（四）关于教育部 2022 年财政拨款收支预算情况的总体说明

教育部 2022 年财政拨款收支总预算 15,075,022.92 万元。收入包括：当年财政拨款收入 13,958,324.91 万元、上年结转 1,116,698.01 万元；支出包括：一般公共服务支出 350.00 万元、外交支出 49,596.12 万元、教育支出 12,715,149.76 万元、科学技术支出 499,804.02 万元、文化旅游体育与传媒支出 13,658.35 万元、社会保障和就业支出 950,841.30 万元、卫生健康支出 1,999.91 万元、农林水支出 1,331.88 万元、交通运输支出 636.70 万元、资源勘探工业信息等支出 11,227.12 万元、住房保障支出 673,239.03 万元、国有资本经营预算支出 22,104.00 万元、其他支出 135,084.73 万元。

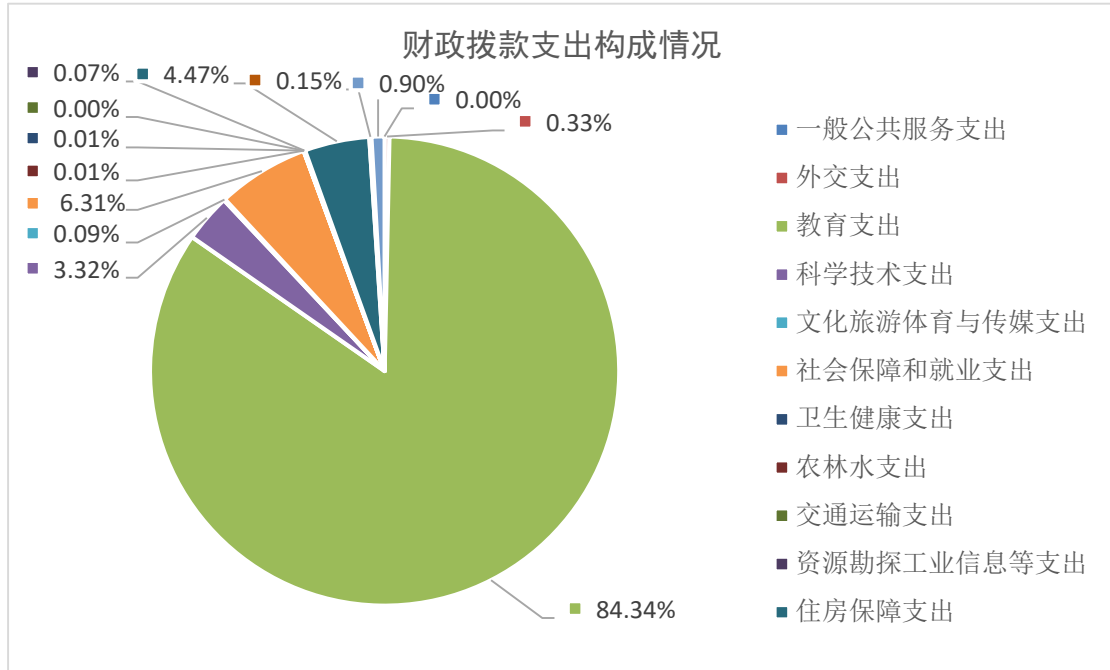

（五）关于教育部 2022 年一般公共预算当年财政拨款情况说明

1. 一般公共预算当年财政拨款规模变化情况

教育部 2022 年部门预算中一般公共预算当年财政拨款为 13,794,401.91 万元，比 2021 年执行数增加 122,413.70 万元。主要原因是按照党中央、国务院关于过紧日子的有关要求，厉行节约办一切事业，压减了公用经费和非刚性、非急需的一般性支出，同时合理保障了行政事业单位养老支出等刚性支出需求。

2. 一般公共预算当年财政拨款结构情况

教育部 2022 年一般公共预算当年财政拨款中基本支出 9,147,090.80 万元，项目支出 4,647,311.11 万元。按功能分类科目看，一般公共服务（类）支出 100.00 万元，外交（类）

支出 41,806.64 万元，教育（类）支出 11,857,173.64 万元，科学技术（类）支出 370,979.19 万元，文化旅游体育与传媒（类）支出 12,696.85 万元，社会保障和就业（类）支出 830,979.68 万元，卫生健康（类）支出 1,999.91 万元，农林水（类）支出 1,200.00 万元，资源勘探工业信息等（类）支出 5,246.00 万元，住房保障（类）支出 672,220.00 万元。

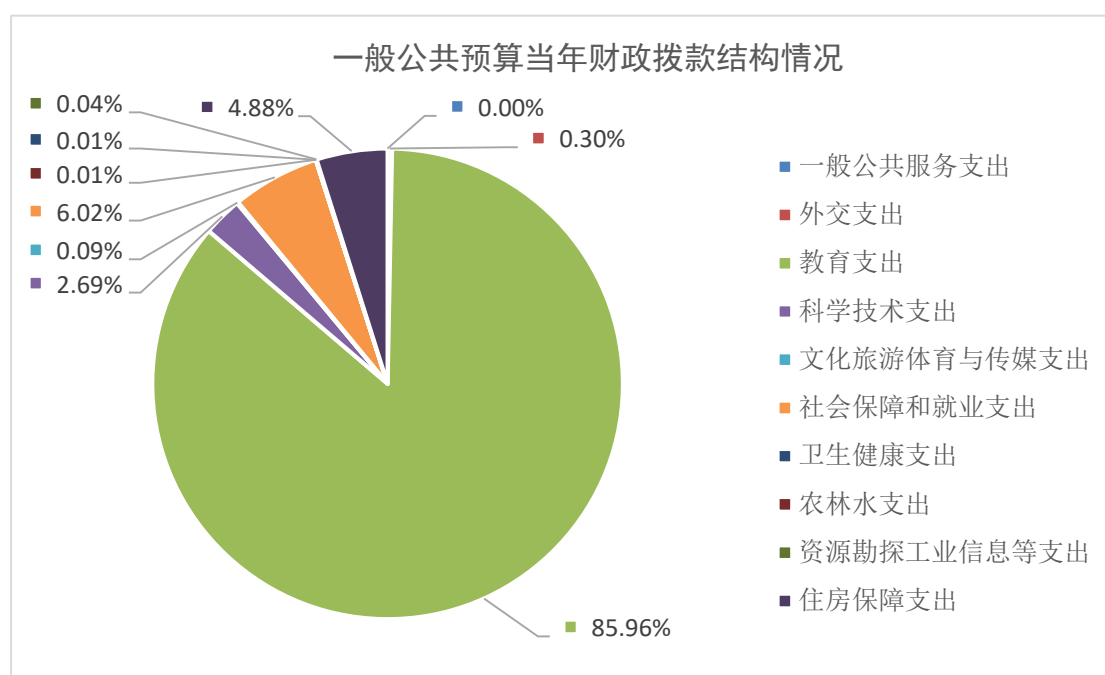

3.一般公共预算当年财政拨款具体使用情况

（1）一般公共服务支出（类）纪检监察事务（款）派驻派出机构支出（项，2011105），2022 年预算数为 100.00 万元，比 2021 年财政拨款执行数减少 173.90 万元。主要原因是纪检监察经费支出减少。

（2）外交支出（类）驻外机构（款）其他驻外机构支出（项，2020202），2022 年预算数为 1,173.36 万元，比 2021

年财政拨款执行数减少 61.12 万元。主要原因是落实过紧日子要求，压减相关经费。

(3) 外交支出(类)对外援助(款)对外援助支出(项, 2020306), 2022 年预算数为 510.00 万元, 比 2021 年财政拨款执行数减少 503.43 万元。主要原因是 2021 年支出包括以前年度结转资金, 2022 年预算与 2021 年持平, 均为 510.00 万元。

(4) 外交支出(类)国际组织(款)国际组织会费(项, 2020401), 2022 年预算数为 37,919.28 万元, 比 2021 年财政拨款执行数增加 10,874.43 万元。主要原因是我国在联合国教科文组织中会费分摊比额提高。

(5) 外交支出(类)国际组织(款)国际组织捐赠(项, 2020402), 2022 年预算数为 686.00 万元, 比 2021 年财政拨款执行数减少 1,245.80 万元。主要原因是根据联合国教科文组织工作需要安排。

(6) 外交支出(类)对外合作与交流(款)其他对外合作与交流支出(项, 2020599), 2022 年预算数为 0.00 万元, 比 2021 年财政拨款执行数减少 2,234.88 万元。主要原因是亚洲合作专项资金调整至其他外交支出(2029999)。

(7) 外交支出(类)其他外交支出(款)其他外交支出(项, 2029999), 2022 年预算数为 1,518.00 万元, 比 2021 年财政拨款执行数增加 1,518.00 万元。主要原因是将亚洲合作专项资金调入。

(8) 教育支出(类)教育管理事务(款)行政运行(项, 2050101), 2022年预算数为15,028.09万元, 比2021年财政拨款执行数增加143.75万元。主要原因是根据工作需要增加经费。

(9) 教育支出(类)教育管理事务(款)一般行政管理事务(项, 2050102), 2022年预算数为2,060.86万元, 比2021年财政拨款执行数减少1,472.81万元。主要原因是落实过紧日子要求, 压减相关经费。

(10) 教育支出(类)教育管理事务(款)其他教育管理事务支出(项, 2050199), 2022年预算数为0.00元, 比2021年财政拨款执行数减少1,268.31万元。主要原因是2022年未安排该项的基本建设支出。

(11) 教育支出(类)普通教育(款)小学教育(项, 2050202, 只包含教育部直属高校有财政户头的附属小学), 2022年预算数为62,523.56万元, 比2021年财政拨款执行数增加7,755.37万元。主要原因是保障直属高校附属小学正常运转。

(12) 教育支出(类)普通教育(款)高中教育(项, 2050204, 只包含教育部直属高校有财政户头的附属中学), 2022年预算数为193,747.83万元, 比2021年财政拨款执行数增加16,384.87万元。主要原因是保障直属高校附属中学正常运转。

(13) 教育支出(类)普通教育(款)高等教育(项,

2050205)，2022年预算数为10,652,800.30万元，比2021年财政拨款执行数减少202,071.62万元。主要原因：一是落实过紧日子要求，压减相关经费；二是根据养老保险改革进展，不再安排京外直属高校退休费等支出。

（14）教育支出（类）广播电视教育（款）教育电视台（项，2050502），2022年预算数为0.00万元，比2021年财政拨款执行数减少115.87万元。主要原因是根据工作需要，2022年未安排该项经费。

（15）教育支出（类）留学教育（款）出国留学教育（项，2050601），2022年预算数为260,329.61万元，比2021年财政拨款执行数减少53,158.55万元。主要原因是受疫情持续影响，公派出国留学人员实际报到人数持续减少，2022年预算相应减少。

（16）教育支出（类）留学教育（款）来华留学教育（项，2050602），2022年预算数为59,331.34万元，比2021年财政拨款执行数减少228,706.22万元。主要原因是受疫情和入境政策影响，中国政府奖学金生入境报到人数大幅下降，2022年预算相应减少。

（17）教育支出（类）留学教育（款）其他留学教育支出（项，2050699），2022年预算数为160,395.85万元，比2021年财政拨款执行数增加160,395.85万元。主要原因是用于支持高校开展国际教育交流，加强留学教育管理。

（18）教育支出（类）进修及培训（款）教师进修（项，

2050801)，2022年预算数为2,806.91万元，比2021年财政拨款执行数减少4,857.20万元。主要原因：一是受疫情影响，相应经费安排减少；二是2021年支出包括以前年度结转资金，2022年预算安排金额与2021年基本持平。

（19）教育支出（类）其他教育支出（款）其他教育支出（项，2059999），2022年预算数为448,149.29万元，比2021年财政拨款执行数减少176,749.20万元。主要原因是根据工作需要减少相关经费支出。

（20）科学技术支出（类）基础研究（款）机构运行（项，2060201），2022年预算数为54,247.62万元，比2021年财政拨款执行数增加2,234.61万元。主要原因是根据工作需要增加相关经费支出。

（21）科学技术支出（类）基础研究（款）实验室及相关设施（项，2060204），2022年预算数为194,514.50万元，比2021年财政拨款执行数减少31,228.58万元。此项经费是根据评审结果据实安排。

（22）科学技术支出（类）基础研究（款）重大科学工程（项，2060205），2022年预算数为10,490.00万元，比2021年财政拨款执行数减少14,290.67万元。此项经费是根据评审结果据实安排。

（23）科学技术支出（类）基础研究（款）专项基础科研（项，2060206），2022年预算数为0.00万元，比2021年财政拨款执行数减少1,515.94万元。此项经费是根据评审结

果据实安排。

（24）科学技术支出（类）基础研究（款）科技人才队伍建设（项，2060208），2022年预算数为2,200.00万元，比2021年财政拨款执行数增加2,200.00万元。此项经费是根据评审结果据实安排。

（25）科学技术支出（类）基础研究（款）其他基础研究支出（项，2060299），2022年预算数为0.00万元，比2021年财政拨款执行数减少36,113.09万元。此项经费是根据评审结果据实安排。

（26）科学技术支出（类）应用研究（款）社会公益研究（项，2060302），2022年预算数为5,953.26万元，比2021年财政拨款执行数增加153.21万元。此项经费是根据评审结果据实安排。

（27）科学技术支出（类）应用研究（款）高技术研究（项，2060303），2022年预算数为68,737.00万元，比2021年财政拨款执行数增加14,042.41万元。此项经费是根据评审结果据实安排。

（28）科学技术支出（类）科技条件与服务（款）科技条件专项（项，2060503），2022年预算数为650.81万元，比2021年财政拨款执行数减少2,846.41万元。此项经费是根据评审结果据实安排。

（29）科学技术支出（类）科技重大项目（款）科技重大专项（项，2060901），2022年预算数为34,163.00万元，

比 2021 年财政拨款执行数增加 15,314.45 万元。此项经费是根据评审结果据实安排。

（30）科学技术支出（类）其他科学技术支出（款）其他科学技术支出（项，2069999），2022 年预算数为 23.00 万元，比 2021 年财政拨款执行数减少 206.18 万元。此项经费是根据评审结果据实安排。

（31）文化旅游体育与传媒支出（类）文化和旅游（款）文化创意与保护（项，2070111），2022 年预算数为 900.00 万元，比 2021 年财政拨款执行数增加 659.47 万元。此项经费是根据评审结果据实安排。

（32）文化旅游体育与传媒支出（类）文物（款）文物保护（项，2070204），2022 年预算数为 2,891.00 万元，比 2021 年财政拨款执行数增加 2,891.00 万元。此项经费是根据评审结果据实安排。

（33）文化旅游体育与传媒支出（类）其他文化旅游体育与传媒支出（款）宣传文化发展专项支出（项，2079902），2022 年预算数为 8,551.85 万元，比 2021 年财政拨款执行数减少 997.90 万元。主要原因是落实过紧日子要求，压减相关支出。

（34）文化旅游体育与传媒支出（类）其他文化旅游体育与传媒支出（款）文化产业发展专项资金（项，2079903），2022 年预算数为 354.00 万元，比 2021 年财政拨款执行数减少 162.00 万元。此项经费是根据评审结果据实安排。

(35) 社会保障和就业支出(类)行政事业单位养老支出(款)归口管理的行政单位离退休(项, 2080501), 2022年预算数为 3,127.13 万元, 比 2021 年财政拨款执行数增加 394.69 万元。主要原因是行政单位离退休经费增加。

(36) 社会保障和就业支出(类)行政事业单位养老支出(款)离退休人员管理机构(项, 2080503), 2022年预算数为 786.65 万元, 比 2021 年财政拨款执行数增加 29.75 万元。主要原因是离退休人员管理和服务支出增加。

(37) 社会保障和就业支出(类)行政事业单位养老支出(款)机关事业单位基本养老保险缴费支出(项, 2080505), 2022年预算数为 551,377.23 万元, 比 2021 年财政拨款执行数增加 427,415.63 万元。主要原因是根据养老保险改革工作进展, 安排京外直属高校养老保险补助经费。

(38) 社会保障和就业支出(类)行政事业单位养老支出(款)机关事业单位职业年金缴费支出(项, 2080506), 2022年预算数为 275,688.67 万元, 比 2021 年财政拨款执行数增加 213,903.19 万元。主要原因是根据养老保险改革工作进展, 安排京外直属高校职业年金补助经费。

(39) 卫生健康支出(类)公立医院(款)行业医院(项, 2100210), 2022年预算数为 1,999.91 万元, 与 2021 年财政拨款执行数持平。

(40) 农林水支出(类)农业农村(款)科技转化与推广服务(项, 2130106), 2022年预算数为 0.00 万元, 比 2021

年财政拨款执行数减少 1,371.85 万元。此项经费是根据项目评审结果据实安排。

(41) 农林水支出(类) 农业农村(款) 其他农业农村支出(项, 2130199), 2022 年预算数为 1,200.00 万元, 比 2021 年财政拨款执行数增加 1,200.00 万元。此项经费是根据项目评审结果据实安排。

(42) 资源勘探工业信息等支出(类) 制造业(款) 工艺品及其他制造业(项, 2150210), 2022 年预算数为 2,996.00 万元, 比 2021 年财政拨款执行数增加 2,719.53 万元。此项经费是根据项目评审结果据实安排。

(43) 资源勘探工业信息等支出(类) 制造业(款) 其他制造业支出(项, 2150299), 2022 年预算数为 2,250.00 万元, 比 2021 年财政拨款执行数增加 1,738.30 万元。此项经费是根据项目评审结果据实安排。

(44) 住房保障支出(类) 住房改革支出(款) 住房公积金(项, 2210201), 2022 年预算数为 387,500.00 万元, 比 2021 年财政拨款执行数增加 5,240.28 万元。主要原因是住房公积金支出增加。

(45) 住房保障支出(类) 住房改革支出(款) 提租补贴(项, 2210202), 2022 年预算数为 12,500.00 万元, 比 2021 年财政拨款执行数增加 196.58 万元, 基本持平。

(46) 住房保障支出(类) 住房改革支出(款) 购房补贴(项, 2210203), 2022 年预算数为 272,220.00 万元, 比

2021 年财政拨款执行数减少 1,331.22 万元。主要原因是购房补贴支出减少。

(47)灾害防治及应急管理支出(类)应急管理事务(款)其他应急管理支出(项, 2240199), 2022 年预算数为 0.00 万元, 比 2021 年财政拨款执行数减少 2,308.88 万元。主要原因是根据工作需要, 2022 年未安排该项经费。

(六) 关于教育部 2022 年一般公共预算基本支出情况说明

教育部 2022 年一般公共预算基本支出 9,147,090.80 万元, 其中:

人员经费 7,986,876.03 万元, 主要包括: 基本工资、津贴补贴、奖金、伙食补助费、绩效工资、机关事业单位基本养老保险缴费、职业年金缴费、职工基本医疗保险缴费、其他社会保障缴费、住房公积金、医疗费、其他工资福利支出、离休费、退休费、退职(役)费、抚恤金、生活补助、医疗费补助、助学金、奖励金、其他对个人和家庭的补助支出等。

公用经费 1,160,214.77 万元, 主要包括: 办公费、印刷费、咨询费、手续费、水费、电费、邮电费、取暖费、物业管理费、差旅费、因公出国(境)费用、维修(护)费、租赁费、会议费、培训费、专用材料费、劳务费、委托业务费、工会经费、福利费、公务用车运行维护费、其他交通费用、税金及附加费用、其他商品和服务支出、房屋建筑物购建、

办公设备购置、专用设备购置、大型修缮、信息网络及软件购置更新、文物和陈列品购置、无形资产购置、其他资本性支出等。需要说明的是，2022年一般公共预算基本支出中公出国（境）费用9,155.04万元，均为教育部所属单位教学科研人员因公临时出国开展学术交流合作支出，按国家规定不属于“三公”经费。

（七）关于教育部 2022 年政府性基金预算支出情况的说明

教育部 2022 年政府性基金预算支出 141,819.00 万元，全部为项目支出。其中，其他乏燃料处理处置基金支出 10,337.00 万元，民航安全支出 552.00 万元，用于教育事业的彩票公益金支出 130,930.00 万元。

（八）关于教育部 2022 年国有资本经营预算支出情况的说明

教育部 2022 年国有资本经营预算支出 22,104.00 万元，全部为项目支出。其中，离休干部医药费补助支出 4.00 万元，国有经济结构调整支出 2,100.00 万元，支持科技进步支出 20,000.00 万元。

（九）关于教育部 2022 年“三公”经费预算情况的说明

教育部 2022 年“三公”经费预算数为 862.36 万元，与 2021 年持平。其中：因公出国（境）费 548.70 万元，公务用车购

置及运行费 131.64 万元，全部为公务用车运行费；公务接待费 182.02 万元。

（十）其他重要事项情况说明

1.高校哲学社会科学繁荣计划专项经费项目情况

（1）项目概述

高校哲学社会科学繁荣计划专项经费项目（以下简称繁荣计划）是教育部、财政部全面贯彻落实习近平总书记重要指示批示精神和党中央决策部署，贯彻落实《中华人民共和国国民经济和社会发展第十四个五年规划和二〇三五年远景目标纲要》、《中国教育现代化 2035》等文件精神，推进高校哲学社会科学繁荣发展的重大举措。项目主要包含高校思想政治理论课研究、马克思主义理论研究、高校社科创新平台 and 专业化智库建设、基础研究和文化传承、古文字与中华文明传承发展工程等。

（2）立项依据

2016 年 5 月，习近平总书记在哲学社会科学工作座谈会上，明确提出加快构建中国特色哲学社会科学战略任务。2019 年 3 月，习近平总书记主持召开学校思想政治理论课教师座谈会，强调用新时代中国特色社会主义思想铸魂育人。2021 年 3 月，习近平总书记在全国“两会”期间提出善用“大思政课”的重要指示要求。

中共中央印发《关于加快构建中国特色哲学社会科学的

意见》指出，站在新的历史起点上，更好进行具有许多新的历史特点的伟大斗争、推进中国特色社会主义伟大事业，需要充分发挥哲学社会科学的作用。

财政部、教育部印发《高等学校哲学社会科学繁荣计划专项资金管理办法》（财教〔2021〕285号）提出，推动面向2035高校哲学社会科学高质量发展。

（3）实施主体

财政部、教育部负责制定繁荣计划专项资金管理制度，研究制定预算安排的总体方案。教育部负责编制繁荣计划专项资金年度预算、组织实施和管理监督工作，建立健全项目绩效考评机制。项目依托学校是繁荣计划项目实施和资金管理使用的责任主体，制定和完善本单位项目和资金管理办法，按要求具体负责项目组织、实施、评价等全过程管理。

（4）实施方案

项目主要内容为高校思想政治理论课研究、马克思主义理论研究、高校社科创新平台 and 专业化智库建设、基础研究和文化传承项目、古文字与中华文明传承发展工程等方面。其中：

高校思想政治理论课研究。主要用于全面推动习近平新时代中国特色社会主义思想进教材、进课堂、进学生头脑，深入贯彻落实习近平总书记在“学校思想政治理论课教师座谈会”、全国教育大会、全国高校思想政治工作会议上的重要讲话精神，贯彻落实《关于加强和改进新形势下高校思想政

治工作的意见》《关于深化新时代学校思想政治理论课改革创新若干意见》《关于加强新时代马克思主义学院建设的意见》等中央文件精神，深入实施“新时代高校思想政治理论课创优行动”，不断提升思政课教师六个方面素养，推动思政课改革创新实现“八个统一”，不断增强思政课的思想性、理论性和亲和力、针对性，努力培养担当民族复兴大任的时代新人，培养德智体美劳全面发展的社会主义建设者和接班人。

马克思主义理论研究。主要用于重点围绕习近平新时代中国特色社会主义思想开展原创性、学理化、学科化研究阐释，深入研究阐释中国特色社会主义理论体系，推动马克思主义中国化时代化。

高校社科创新平台 and 专业化智库建设。主要包括哲学社会科学实验室、重点研究基地、信息化管理平台建设等。

基础研究和文化传承项目。主要包括资助中国特色哲学社会科学重大项目、重大课题攻关项目、一般项目、后期资助项目，扩大中青年教师项目和西部地区项目立项比例，加大对文史哲和交叉学科以及冷门“绝学”支持力度，加大对优秀成果的奖励和宣传，形成适合不同研究水平、不同职称结构、不同年龄结构、不同研究方式的项目资助体系，充分调动广大高校社科工作者的积极性、主动性、创造性，大幅提升高校哲学社会科学可持续发展能力和整体实力。

古文字与中华文明传承发展工程。贯彻落实习近平总书记

记致甲骨文发现和研究 120 周年重要贺信精神，开展古文字研究。

（5）实施周期

在持续推进哲学社会科学繁荣发展的时代背景下，该项目将长期实施。

（6）年度预算安排

2022 年拟安排该项目一般公共预算 60,000.00 万元，具体预算安排为：高校思想政治理论课研究 10,000.00 万元，马克思主义理论研究 2,100.00 万元，高校社科创新平台 and 专业化智库建设 17,850.00 万元，基础研究和文化传承项目 28,755.00 万元，古文字与中华文明传承发展工程 1,295.00 万元。

2. 中央专项彩票公益金教育助学项目情况

（1）项目概述

中央专项彩票公益金教育助学项目（以下简称教育助学项目）是财政部、教育部深入学习贯彻习近平总书记重要指示批示精神，贯彻落实坚持优先发展教育事业，坚持把教师队伍建设作为基础工作的重要论述精神，通过中央专项彩票公益金支持教育事业发展的政策举措。教育助学项目由教育部委托中国教育发展基金会开展，项目主要用于资助中西部普通高校家庭经济困难新生，一次性补助其从家庭所在地到被录取院校之间的交通费和入学后短期生活费；资助中西部地区家庭经济困难教师，试点开展资助音体美走教教师，以

及开展特殊、急需的教师培训；资助救助遭遇突发灾害、紧急事件或在教育发展过程中遇到特殊困难的学校和教育事业相关单位等。

（2）立项依据

2016年9月，习近平总书记在北京市八一学校考察时强调，要保障贫困地区办学经费，健全家庭困难学生资助体系。

2018年9月，习近平总书记在全国教育大会上，明确提出优先发展教育事业、以人民为中心办教育、把教师队伍建设作为基础工作。

教育部等六部门印发《关于加强新时代乡村教师队伍建设的意见》要求，加强新时代乡村教师队伍建设。

报经国务院同意，2022年中央专项彩票公益金支持实施教育助学项目。

（3）实施主体

财政部、教育部负责制定教育助学项目资金管理制度，研究制定预算安排的总体方案。教育部负责编制专项资金年度预算、组织实施和管理监督工作，建立健全项目绩效考评机制。中国教育发展基金会是教育助学项目实施和资金管理使用的责任主体，制定和完善本单位项目和资金管理办办法，按要求具体负责项目组织、实施、评价等全过程管理。

（4）实施方案

项目主要内容包括滋蕙计划、励耕计划、润雨计划三部分。其中：

滋蕙计划。主要用于资助中西部地区家庭经济困难的普通高校新生，一次性补助其从家庭所在地到被录取院校之间的交通费和入学后短期生活费，资助对象为普通高中和中职学校毕业考入高等院校的大学新生。

励耕计划。一是用于资助家庭经济特别困难的幼儿园、小学、初中、普通高中和中职学校教师，资助对象为中西部地区家庭经济困难教师。二是用于试点开展中西部农村地区音体美教师走教工作，资助音体美走教教师，以及支持开展特殊、急需的教师培训。

润雨计划。主要用于资助救助遭遇突发灾害、紧急事件或在教育发展过程中遇到特殊困难的学校和教育事业相关单位等。

(5) 实施周期

该项目将长期实施。

(6) 年度预算安排

2022年拟安排该项目政府性基金预算100,000.00万元，具体预算安排为：滋蕙计划20,000.00万元，励耕计划62,500.00万元，润雨计划17,500.00万元。

3.机关运行经费情况

2022年教育部本级、离退休干部局机关运行经费财政拨款预算5,399.05万元，较2021年预算5,344.19万元增加54.86万元，增长1.02%。主要原因为人员编制数量增加。

4.政府采购情况

2022年教育部各单位政府采购预算总额8,612,549.73万元，其中：政府采购货物预算3,607,681.84万元、政府采购工程预算3,811,226.86万元、政府采购服务预算1,193,641.03万元。

5.国有资产占有使用情况

截至2021年7月31日，教育部本级及所属各单位共有车辆3,736辆（含部机关、直属高校、直属单位），其中，部级领导干部用车57辆、机要通讯用车53辆、特种专业技术用车451辆、执法执勤用车45辆、应急保障用车115辆、其他用车3,015辆。单位价值50万元及以上通用设备36,059台（套），单位价值100万元及以上专用设备3,878台（套）。

2022年部门预算安排教育部本级及所属各单位购置车辆218辆（含部机关、直属高校、直属单位），其中，部级领导干部用车5辆、机要通讯用车8辆、特种专业技术用车19辆、执法执勤用车1辆、应急保障用车8辆、其他用车（主要为直属高校业务保障用车）177辆。安排购置单位价值50万元及以上通用设备6,935台（套），单位价值100万元及以上专用设备3,024台（套），主要为直属高校教学科研实验用设备。

6.预算绩效情况说明

2022年教育部对项目支出全面实施绩效管理，涉及一般

公共预算拨款 4,647,311.11 万元，政府性基金预算拨款 141,819.00 万元，国有资本经营预算拨款 22,104.00 万元。

教育部在 2022 年度部门预算中反映高校哲学社会科学繁荣计划专项等 11 个一般公共预算一级项目绩效目标表；中央专项彩票公益金教育助学项目等 2 个政府性基金预算项目绩效目标表；山东大学深化校企合作项目等 7 个国有资本经营预算项目绩效目标表，见“五、附件”。

四、名词解释

(一) 收入科目

1.财政拨款收入：指中央财政当年拨付的资金。

2.事业收入：指事业单位开展专业业务活动及辅助活动所取得的收入。主要为科研事业收入和学校根据国家有关部门批准的项目和标准收取的学费、住宿费等。

3.上级补助收入：指事业单位收到上级单位拨入的非财政补助资金。

4.事业单位经营收入：指事业单位在专业业务活动及其辅助活动之外开展非独立核算经营活动取得的收入。

5.附属单位上缴收入：指事业单位收到附属单位按规定缴来的款项。

6.其他收入：指除上述“财政拨款收入”、“事业收入”、“事业单位经营收入”等以外的收入。主要是捐赠收入、利息收入等。

7.使用非财政拨款结余：指事业单位在预计用当年的“财政拨款收入”、“事业收入”、“事业单位经营收入”、“其他收入”不足以安排当年支出的情况下，使用以前年度积累的非财政拨款结余弥补本年度收支缺口的资金。

8.上年结转：指以前年度预算已开始执行但尚未完成、本年仍需按原规定用途继续使用的资金。

（二）支出科目

1.一般公共服务支出

派驻派出机构：反映纪检监察部门负担的派驻教育部纪检监察组的专项业务支出。

2.外交支出

（1）其他驻外机构支出：主要反映教育部驻外使领馆教育处（组）的日常运行支出。

（2）对外援助：主要反映教育部对外国政府（地区）提供的各种援助和技术合作支出。

（3）国际组织会费：反映我国政府批准参加国际组织，教育部按国际组织规定缴纳的会费。

（4）国际组织捐赠：反映以我国政府名义，教育部向国际组织的认捐、救灾、馈赠等支出。

（5）其他对外合作与交流支出：反映其他用于对外合作与交流方面的支出。

（6）其他外交支出：反映其他用于外交方面的支出。

3.教育支出

（1）行政运行：主要反映保障教育部机关行政运行的支出。

（2）一般行政管理事务：主要反映教育部教育外事管理方面的支出。

（3）其他教育管理事务支出：反映其他用于教育管理事务方面的支出。

(4) 小学教育：反映教育部直属高校举办的附属小学的日常运行支出以及为完成事业发展目标的项目支出。

(5) 高中教育：反映教育部直属高校举办的附属高中的日常运行支出以及为完成事业发展目标的项目支出。

(6) 高等教育：反映教育部直属高校的日常运行支出以及为完成事业发展目标的项目支出。

(7) 教育电视台：反映教育电视台的支出。

(8) 出国留学教育：主要反映教育部资助出国留学学生及开展出国留学相关支出。

(9) 来华留学教育：主要反映教育部资助来华留学生及开展来华留学相关支出。

(10) 其他留学教育支出：主要反映其他留学教育方面的支出。

(11) 教师进修：主要反映教育部教育培训专项计划、干部及辅导员队伍培训项目的支出。

(12) 其他教育支出：主要反映教育部直属事业单位的支出，包括单位日常运行支出以及项目支出。

4. 科学技术支出

(1) 机构运行：主要反映教育部直属科学事业单位的日常运行支出和高校基础研究机构的相关支出。

(2) 实验室及相关设施：反映教育部直属高校国家重点实验室的支出。

(3) 重大科学工程：反映用于教育部直属高校科研设施

专项运行维护方面的支出。

(4) 专项基础科研：反映用于教育部直属高校承担的专项基础科研支出。

(5) 科技人才队伍建设：反映教育部直属高校用于高层次科技人才培养方面的支出。

(6) 其他基础研究支出：反映教育部所属单位承担的其他用于基础研究工作的支出。

(7) 社会公益研究：反映教育部所属单位承担的卫生、劳动保护、环境科学、农业等社会公益专项科研方面的支出。

(8) 高技术研究：反映教育部直属高校承担的事关国民经济长远发展等重大战略性、前沿性和前瞻性高技术问题而开展研究工作的支出。

(9) 科技条件专项：反映教育部所属单位承担的科技条件支出，包括科技文献信息、网络环境支撑等科技条件专项支出。

(10) 科技重大专项：反映教育部直属高校承担的科技重大专项的支出。

(11) 其他科学技术支出：反映教育部所属单位承担的其他科学技术方面的支出。

5. 文化旅游体育与传媒支出

(1) 文化创作与保护：反映教育部直属高校在鼓励文学、艺术创作和优秀传统文化保护方面的支出。

(2) 文物保护：反映教育部直属高校承担考古发掘及文

物保护方面的支出。

(3) 宣传文化发展专项支出：反映教育部所属单位按照国家有关政策支持宣传文化单位发展的专项支出。

(4) 文化产业发展专项支出：反映教育部所属单位支持文化产业发展专项的支出。

6. 社会保障和就业支出

(1) 行政单位离退休：反映教育部实行归口管理的行政单位开支的离退休经费。

(2) 离退休人员管理机构：反映教育部实行归口管理的各类离退休人员管理机构的支出。

(3) 机关事业单位基本养老保险缴费支出：反映机关事业单位实施养老保险制度由单位缴纳的基本养老保险费支出。

(4) 机关事业单位职业年金缴费支出：反映机关事业单位实施养老保险制度由单位缴纳的职业年金支出。

7. 卫生健康支出

行业医院：反映教育部直属高校清华大学所属医院的支出。

8. 农林水支出

(1) 科技转化与推广服务：反映教育部直属高校承担的科技转化与推广服务方面的支出。

(2) 其他农业农村支出：反映教育部直属高校其他用于农业农村方面的支出。

9.资源勘探工业信息等支出

(1)工艺品及其他制造业：反映教育部直属高校承担的工艺品及其他制造业方面的支出。

(2)其他制造业支出：反映教育部直属高校其他用于制造业方面的支出。

10.住房保障支出

(1)住房公积金：反映教育部及其所属单位按人力资源和社会保障部、财政部规定的基本工资和津贴补贴以及规定比例为职工缴纳的住房公积金。

(2)提租补贴：反映教育部及其所属单位按房改政策规定的标准，向职工（含离退休人员）发放的租金补贴。

(3)购房补贴：反映教育部及其所属单位按房改政策规定，向符合条件职工（含离退休人员）发放的用于购买住房的补贴。

11.灾害防治及应急管理支出

其他应急管理支出：反映全国灾害综合风险普查项目的支出。

12.结转下年：指以前年度预算安排因客观条件发生变化无法按原计划实施，需延迟到以后年度按原规定用途继续使用的资金。

13.基本支出：指为保障机构正常运转、完成日常工作任务而发生的人员支出和公用支出。

14.项目支出：指在基本支出之外为完成特定行政任务和

事业发展目标所发生的支出。

15.上缴上级支出：指所属单位上缴上级的支出。

16.事业单位经营支出：指事业单位在专业业务活动及其辅助活动之外开展非独立核算经营活动发生的支出。

17.对下级单位补助支出：指对所属单位补助发生的支出。

（三）“三公”经费

纳入中央财政预决算管理的“三公”经费，是指中央部门用财政拨款安排的因公出国（境）费、公务用车购置及运行费和公务接待费。其中，因公出国（境）费反映单位公务出国（境）的国际旅费、国外城市间交通费、住宿费、伙食费、公杂费等支出；公务用车购置及运行费反映单位公务用车车辆购置支出（含车辆购置税）及燃料费、维修费、过路过桥费、保险费、安全奖励费用等支出；公务接待费反映单位按规定开支的各类公务接待（含外宾接待）支出。

（四）机关运行经费

为保障行政单位（包括参照公务员法管理事业单位）运行用于购买货物和服务的各项资金，包括办公及印刷费、邮电费、差旅费、会议费、福利费、日常维修费、专用材料及一般设备购置费、办公用房水电费、办公用房取暖费、办公用房物业管理费、公务用车运行维护费以及其他费用。

五、附件

(一) 一般公共预算一级项目绩效目标表

项目绩效目标表

(2022年度)

项目名称	中央高校建设世界一流大学(学科)和特色发展引导专项资金			
主管部门及代码	[105]教育部	实施单位	教育部	
项目资金(万元)	年度资金总额:		1363603.50	执行率分值 (10)
	其中:财政拨款		1363370.00	
	上年结转		233.50	
	其他资金		0.00	
年度总体目标	<p>1. 强化拔尖创新人才培养。坚持立德树人,突出人才培养的核心地位,着力培养具有历史使命感和社会责任心,富有创新精神和实践能力的各类创新型、应用型、复合型优秀人才。加强创新创业教育,大力推进个性化培养,全面提升学生的综合素质、国际视野、科学精神和创业意识、创造能力。大力培养高精尖紧缺人才,多方集成教育资源,制定跨学科人才培养方案,探索建立政治过硬、行业急需、能力突出的高层次复合型人才培养新机制。推进课程改革,加强不同培养阶段课程和教学的一体化设计,将创新创业能力和实践能力培养融入课程体系。</p> <p>2. 增强师资队伍建设。加强师德师风建设,严把选聘考核晋升思想政治素质关,将师德师风作为评价教师队伍素质的第一标准,打造有理想信念、道德情操、扎实学识、仁爱之心的教师队伍,建成师德师风高地。遵循教师成长发展规律,以中青年教师和创新团队为重点,优化中青年教师成长发展、脱颖而出的制度环境,培育跨学科、跨领域的创新团队,增强人才队伍可持续发展能力。通过引进和培养一批领军人才和创新团队,从而全面提升教师队伍整体水平,为学校人才培养、科学研究、国际交流、社会服务等提供强有力支撑,有力推动新时代卓越建设,聚力内涵发展,迈向世界一流。</p> <p>3. 提升自主创新和社会服务能力。推动加强战略性、全局性、前瞻性问题研究,着力提升解决重大问题能力和原始创新能力。大力推进科研组织模式创新,依托重点研究基地,围绕重大科研项目,健全科研机制,开展协同创新,优化资源配置,提高科技创新能力。以国家重大需求为导向,提升高水平科学研究能力,为经济社会发展和国家战略实施作出重要贡献。打造一批具有中国特色和世界影响的新型高校智库,提高服务国家决策的能力。营造浓厚的学术氛围和宽松的创新环境,保护创新、宽容失败,大力激发创新活力。强化科技与经济、创新项目与现实生产力、创新成果与产业对接,推动重大科学创新、关键技术突破转变为先进生产力,增强高校创新资源对经济社会发展的驱动力。</p> <p>4. 进一步加大文化传承创新力度。加强大学文化建设,增强文化自觉和制度自信,立足办学传统和现实定位,以社会主义核心价值观为引领,推动中华优秀传统文化的创造性转化和创新性发展,构建具有时代精神、风格鲜明的中国特色大学文化。</p> <p>5. 加强国际交流合作。大力推进高水平实质性国际交流合作,成为世界高等教育改革的参与者、推动者和引领者。加强与国外高水平大学、顶尖科研机构的实质性学术交流与科研合作,建立国际合作联合实验室、研究中心等;推动中外优质教育模式互学互鉴,以我国为主创新联合办学体制机制,加大校际访问学者和学生交流互换力度。以“一带一路”倡议为引领,加大双语种或多语种复合型国际化专业人才培养力度。进一步完善国际学生招收、培养、管理、服务的制度体系,不断优化生源结构,提高生源质量。积极参与共建“一带一路”教育行动和中外人文交流项目,进一步发挥建设高校的主体作用。</p>			
一级指标	二级指标	三级指标	指标值	分值权重 (90)
产出指标	数量指标	支持国际交流的学生人次	≥1.77万人次	5
	数量指标	新培养或引进高水平人才数量	≥3897人	5
	数量指标	新增具有国际影响的新型高端智库	≥34个	5
	数量指标	支持高水平教学成果和团队	≥1125个	5
	数量指标	支持学术活动、会议场次	≥6738场次	10

	一级指标	二级指标	三级指标	指标值	分值权重 (90)
绩效 指标	产出指标	质量指标	具有创新质量和实际贡献的论文数量	≥3.79万篇	10
		质量指标	新获得科技/教学重大标志性科研奖励	≥453个	5
		时效指标	项目完成及时率	≥90%	5
	效益指标	社会效益指标	大学及学科的学术声誉和学术道德	得到提升	3
		社会效益指标	对地方和社会投入的引导作用	取得实效	3
		社会效益指标	弘扬优秀文化，促进社会精神文明建设	取得实效	3
		社会效益指标	科技成果转化数量	≥1122项	3
		社会效益指标	科学普及，承担社会公共服务职能	取得实效	3
		社会效益指标	推进世界一流大学、一流学科建设	有所增强	4
		社会效益指标	形成引领社会进步、特色鲜明的大学精神和大学文化	取得实效	4
		社会效益指标	引领学术发展	取得实效	3
		社会效益指标	咨询成果为国家重大战略提供决策支撑	取得实效	4
	满意度指标	服务对象满意度指标	教职工满意度	≥90%	5
服务对象满意度指标		学生满意度	≥90%	5	

项目绩效目标表

(2022年度)

项目名称	中央高校改善基本办学条件专项资金			
主管部门及代码	[105]教育部	实施单位	教育部	
项目资金(万元)	年度资金总额:		871406.60	执行率分值 (10)
	其中:财政拨款		855212.78	
	上年结转		16193.82	
	其他资金		0.00	
年度总体目标	<p>1. 房屋修缮。对中央高校(含附属中小学)用于开展教学、科研、社会服务、文化传承等工作所需的房屋建筑物进行必要的维修、加固和改造;</p> <p>2. 设备资料购置。购置中央高校(含附属中小学)用于教学、实验、实习实践、校园公共服务体系建设所必需的仪器设备、文献资料(含电子图书及数据库使用)等;</p> <p>3. 基础设施改造。对中央高校(含附属中小学)用于保障师生学习、工作、生活、安全等需要开展的水、电、气、暖、道路、网络、照明、节能、消防、安防等基础设施进行维修改造;</p> <p>4. 建设项目配套工程。建设中央高校(含附属中小学)重大建设发展项目所需的配套辅助设施和配套工程。</p>			
一级指标	二级指标	三级指标	指标值	分值权重 (90)
成本指标	经济成本指标	工程建设成本节约率	≥3%	10
	经济成本指标	仪器设备、图书采购节约率	≥5%	10
产出指标	数量指标	安防、消防、防雷设施、照明节能设施改造/新增设施数量	≥19.87万台(套、件)	2
	数量指标	道路改造面积	≥20.57万延米	2
	数量指标	电子管理系统建设或升级改造数量	≥4920个	2
	数量指标	房屋修缮面积	≥334.7万平方米	2
	数量指标	购买纸质文献数量	≥148万册	2
	数量指标	建设项目配套面积	≥9.15万平方米	2
	数量指标	景观绿化面积	≥40.58万平方米	2
	数量指标	设备、家具等购置数量	≥32.91万台(套、件)	2
	数量指标	水、电、气、暖等管网改造工程量	≥60.4万延米	2
	数量指标	新增或升级改造实验室数量	≥1591间	2
	数量指标	续订或新增电子资源数据库	≥2311个	2
	质量指标	履行招投标程序合规率	100%	3
	质量指标	房屋修缮验收通过率	≥95%	3
	质量指标	基础设施验收通过率	≥95%	3
	质量指标	配套工程验收通过率	≥95%	3
质量指标	设备及系统验收通过率	≥95%	3	
时效指标	项目按期完成率	≥90%	3	

	一级指标	二级指标	三级指标	指标值	分值权重 (90)
绩效 指标	效益指标	社会效益指标	房屋修缮类项目验收后投入使用时限	5-10年	2
		社会效益指标	设备购置类项目持续发挥作用期限	5-10年	2
		社会效益指标	安全事故率是否下降	有效下降	3
		社会效益指标	保障校园安全有效性	有所提升	2
		社会效益指标	改善广大师生员工的学习、生活设施条件	有所改善	3
		社会效益指标	改善基本教学科研条件	有所改善	2
		社会效益指标	学校基本办学条件和服务社会的能力	有所提升	3
		生态效益指标	设施设备节能降耗达标率	≥95%	3
	满意度指标	服务对象满意度指标	教职工满意度	≥95%	5
		服务对象满意度指标	学生满意度	≥95%	5

项目绩效目标表

(2022年度)

项目名称	中央高校教育教学改革专项资金				
主管部门及代码	[105]教育部	实施单位	教育部		
项目资金(万元)	年度资金总额:	161590.34		执行率分值 (10)	
	其中:财政拨款	161178.00			
	上年结转	412.34			
	其他资金	0.00			
年度总体目标	1. 通过开展创新创业活动、开设创新创业及特色课程、支持创新创业平台及基地建设等工作,促进创新创业教育改革,增强学生创新精神、创业意识和创新创业能力; 2. 开展教师培训、教学团队建设、一流本科专业及课程建设等工作,提升教师教学能力,巩固本科教学基础地位; 3. 提升教育教学水平和人才培养质量,推动和支持中央高校深化教育教学改革。				
绩效指标	一级指标	二级指标	三级指标	指标值	分值权重 (90)
	产出指标	数量指标	教师参加培训人次	≥6.5万人次	4
		数量指标	“四新”研究与实践项目数量	≥56项	3
		数量指标	产学研协同育人项目数	≥188项	3
		数量指标	创新创业平台/活动/项目数量	≥2.31万项	4
		数量指标	建设教学团队数量	≥2075个	4
		数量指标	全国高校教师教学创新大赛参赛教师数	≥50人	3
		数量指标	新增国家级/省级一流本科专业建设点数	≥138个	4
		数量指标	新增国家级一流本科课程数量	≥319个	4
		质量指标	国家级教学成果奖获奖数	≥47项	3
		质量指标	教授、副教授给本科生授课比例	≥68.84%	3
		质量指标	教学项目及论文等获其他省市级以上奖项数量	≥240项	3
		质量指标	具有创新水平和实际贡献的论文数	≥786项	3
		质量指标	省级教学成果奖获奖数	≥303项	3
		质量指标	学生参加中国国际“互联网+”大学生创新创业大赛等竞赛获奖情况	≥88项	3
	时效指标	项目完成及时率	≥90%	3	
	效益指标	社会效益指标	培养创新精神、实践能力	有所提高	10
		社会效益指标	学生的国际化视野	有所提升	10
社会效益指标		与对口支援学校、实训基地、社会各方共同协同发挥育人作用	有所增强	10	
满意度指标	服务对象满意度指标	教师对项目实施的满意度	≥90%	5	
	服务对象满意度指标	学生对项目实施的满意度	≥90%	5	

项目绩效目标表

(2022年度)

项目名称	中央高校基本科研业务费				
主管部门及代码	[105]教育部	实施单位	教育部		
项目资金(万元)	年度资金总额:		419501.40	执行率分值 (10)	
	其中:财政拨款		418647.00		
	上年结转		854.40		
	其他资金		0.00		
年度总体目标	<p>1. 不断提高青年教师科研能力和水平, 资助青年教师开展自主创新项目的研究工作, 并鼓励青年教师开展团队合作, 推动青年教师的成长与优秀人才的引进和培养;</p> <p>2. 支持一流科技领军人才和创新团队建设, 以培养科技领军人才和培育学科带头人、学术带头人为目标, 支持研究生自主开展学术研究工作, 激发研究生创新潜力, 培育支持研究生发表优秀学术论文, 促进优秀人才脱颖而出;</p> <p>3. 鼓励青年教师“走出去”, 与国内外著名学者平等地探讨前沿学术问题, 加强学者与国家部委、地方政府等进行充分的信息沟通与交流, 开展实质性、高水平合作;</p> <p>4. 以服务国家战略任务和社会需求以及学校发展所需完成的重大任务为导向, 以解决重大科学问题、为事关国计民生的经济社会发展提供原创性的技术成果或重大发明为目标, 建立全方位、多维度、多层次交叉研究平台, 选择高度交叉、包容性强、有重大的理论和应用意义的研究方向, 形成多学科研究合力, 推动跨学科研究, 培育新的学术增长点, 力争产生重大原创性科研成果和技术;</p> <p>5. 紧密围绕学校“双一流”建设战略部署和建设目标, 以“自主创新、重点跨越、支撑发展、引领未来”为指导方针, 在国家重大需求和前沿学科领域支持一批重大项目培育, 提升服务国家战略的能力和水平。</p>				
绩效指标	一级指标	二级指标	三级指标	指标值	分值权重 (90)
	产出指标	数量指标	支持青年教师科研项目数	≥1.53万项	8
		数量指标	支持学生科研、创新研究项目数	≥1.07万项	7
		数量指标	支持学术活动、会议数量	≥2949场	7
		数量指标	支持优秀创新团队建设数量	≥1852个	7
		质量指标	科研项目获评省级以上奖项数量	≥1212项	7
		质量指标	新增具有创新水平和实际贡献的论文数	≥2.18万篇	7
		质量指标	支持项目获得专利、知识产权数; 出版专著数量	≥5000个(部)	7
	效益指标	社会效益指标	促进师资队伍可持续发展	取得实效	6
		社会效益指标	科研团队科研创新能力	有所增强	6
		社会效益指标	青年教师科研创新能力	有所提升	6
		社会效益指标	在校优秀学生科研创新能力	有所提高	6
		社会效益指标	整体科研梯队层次建设	取得实效	6
	满意度指标	服务对象满意度指标	承担项目的青年教学科研人员满意度	≥90%	5
服务对象满意度指标		承担项目的学生满意度	≥90%	5	

项目绩效目标表

(2022年度)

项目名称	中央高校管理改革等绩效拨款				
主管部门及代码	[105]教育部	实施单位	教育部		
项目资金(万元)	年度资金总额:		157938.40	执行率分值 (10)	
	其中:财政拨款		157864.06		
	上年结转		74.34		
	其他资金		0.00		
年度总体目标	<p>1. 2022年基于各高校管理情况、学生资助工作开展情况、科研获奖情况等因素,科学合理地分配绩效拨款,引导中央高校建立科学规范的绩效评价体系,加强后勤、科研、教育教学等方面的改革管理,进一步深化综合改革,全面提升管理水平。</p> <p>2. 进一步加强拔尖创新人才培养,加大奖助学生力度,使奖学金的评比达到鼓励先进,奖优促学的效果和目标,加强重点学科外文原版纸质资源和数字资源建设,形成较为完整的、保障学科建设和学科发展的重点学科的资源保障体系,向一流大学的资源看齐。</p> <p>3. 改善基本办学条件、管理设备购置、图书资料购置等业务活动提供支持,以满足学校师生基本使用需求,满足基本管理需要,服务于开展事业活动及其辅助活动需要。做好教学、科研、师生员工生活等后勤服务保障工作,提升校区物业管理水平,保障学校教学科研及师生正常生活秩序。</p>				
绩效指标	一级指标	二级指标	三级指标	指标值	分值权重 (90)
	产出指标	数量指标	购置图书期刊数量	≥14.3万本、册	6
		数量指标	奖励或资助学生人次	≥19.8万人次	6
		数量指标	信息管理平台系统化、集成化数量	≥33个	5
		数量指标	信息化建设项目数量	≥49项	5
		数量指标	续订或新增电子资源数据库	≥373个	5
		数量指标	仪器设备家具购置数量	≥1042台(套)、件	5
		质量指标	设备验收合格率	≥95%	6
		质量指标	奖助学金覆盖面	≥80%	6
		时效指标	资助金到位及时性	100%	6
	效益指标	社会效益指标	改善广大师生员工的生活设施条件	有所改善	7
		社会效益指标	深化改革提升整体实力和学科发展水平	有所提升	8
		社会效益指标	师生绩效管理意识	有所增强	7
		社会效益指标	提高整体管理水平	成效显现	8
满意度指标	服务对象满意度指标	教职工满意度	≥90%	5	
	服务对象满意度指标	学生满意度	≥90%	5	

项目绩效目标表

(2022年度)

项目名称	中央高校捐赠配比专项资金				
主管部门及代码	[105]教育部	实施单位	教育部		
项目资金(万元)	年度资金总额:		148757.00	执行率分值 (10)	
	其中:财政拨款		148757.00		
	上年结转		0.00		
	其他资金		0.00		
年度总体目标	<p>1. 推进思想政治工作、建设高素质教师队伍、形成高水平人才培养体系、加大学生资助、完善基础设施建设、购买各学科图书、建立相关数据库、支持创新、创业、科研项目等;</p> <p>2. 提升高水平科学研究能力,加强学科布局的顶层设计和战略规划,重点建设一批国内领先、国际一流的优势学科和领域。更好的完成捐助人的助学助教目标,支持创新科研、改善基本办学条件等。通过统筹,补充学生奖助补体系,加大奖优和助困学生的覆盖面;</p> <p>3. 基于各高校管理情况、学生资助工作开展情况、科研获奖情况等因素,引导中央高校建立科学规范的绩效评价体系,加大奖助学生力度,加强后勤、科研、教育教学等方面的改革管理,进一步深化综合改革,全面提升管理水平。</p> <p>4. 引导和鼓励中央高校拓宽资金来源渠道,健全多元化筹资机制,进一步促进高等教育事业发展。</p>				
绩效指标	一级指标	二级指标	三级指标	指标值	分值权重 (90)
	产出指标	数量指标	房屋修缮、改造面积	≥5600平方米	4
		数量指标	奖励或资助学生人次	≥63.92万人次	4
		数量指标	图书资料购置数量	≥37.26万本(册)	4
		数量指标	高校为吸引社会捐赠开展的工作次数	≥87次	4
		数量指标	仪器设备家具购置数量	≥182台(套、件)	4
		数量指标	支持创新、创业、科研项目数量	≥538个	4
		质量指标	房屋修缮验收通过率	≥95%	4
		质量指标	设备及系统验收通过率	≥95%	4
		质量指标	奖助学金覆盖面	≥66%	4
		质量指标	受资助家庭困难学生就业率	≥85%	4
		时效指标	项目完成及时率	≥98%	5
		时效指标	资助金到位及时率	100%	5
	效益指标	社会效益指标	促进多渠道筹资办学与成本分担	取得实效	6
		社会效益指标	改善广大师生员工的生活设施条件	有所改善	6
		社会效益指标	公众捐赠意识	有所提高	6
		社会效益指标	推进教育捐赠配套措施和激励机制建立	取得实效	6
		社会效益指标	引导和鼓励社会各界捐资助学	取得实效	6
满意度指标	服务对象满意度指标	受资助学生满意度	≥90%	5	
	服务对象满意度指标	项目受益对象满意度	≥90%	5	

项目绩效目标表

(2022年度)

项目名称	教育培训专项经费				
主管部门及代码	[105]教育部	实施单位	教育部		
项目资金（万元）	年度资金总额：		3963.76	执行率分值 (10)	
	其中：财政拨款		2806.91		
	上年结转		1156.85		
	其他资金		0.00		
年度总体目标	<p>1. 通过举办脱产班次、网络班次，组织教育部机关和广大教育战线干部深入学习贯彻习近平新时代中国特色社会主义思想，贯彻落实习近平总书记关于教育强国的重要论述和全国教育大会精神，开展各级各类人员专题培训。</p> <p>2. 组织开展全国高校思想政治工作骨干专题培训班，推动高校思想政治工作专门力量建设，切实培养一支高质量、高水准的高校思政工作骨干队伍。</p> <p>3. 加强培训团队建设，探索培训新模式，培训中小学骨干教师校长，培训高校青年教师，建设一批优质培训课程，供教师免费学习。</p> <p>4. 中西部高校青年骨干教师国内访问学者20人，提升访问学者的科研能力和教学水平。</p> <p>5. 针对从事财务管理、国资、审计工作人员分别开展培训，提高对国家财经管理政策的认识水平，推动教育财务管理水平不断提高。</p>				
绩效指标	一级指标	二级指标	三级指标	指标值	分值权重 (90)
	产出指标	数量指标	动态调整的师资库人数	≥150人	4
		数量指标	接受中西部访问学者人数	≥20人	8
		数量指标	培训班次	≥50期	6
		数量指标	培训人次（含脱产和网培）	≥8.81万人次	8
		质量指标	培训合格率	≥94%	8
		质量指标	培训课程更新率	100%	8
		时效指标	培训完成及时率	≥95%	8
	效益指标	社会效益指标	促进高校教师学术交流	成效明显	5
		社会效益指标	高校思想政治辅导员队伍整体水平	有所提升	5
		社会效益指标	加强领导干部理想信念教育、提高专业化能力	成效明显	5
		社会效益指标	教师校（园）长专业发展支持服务体系	有所加强	5
		社会效益指标	提升高校教师学术能力	有所提升	5
		社会效益指标	中小学校（园）长能力素质、高校青年教师教学科研能力	有所提升	5
	满意度指标	服务对象满意度指标	参训学员满意度	≥90%	4
		服务对象满意度指标	基地和中心建设单位满意度	≥95%	3
		服务对象满意度指标	中西部访问学者满意度	≥90%	3

项目绩效目标表

(2022年度)

项目名称	学生资助专项经费				
主管部门及代码	[105]教育部	实施单位	教育部		
项目资金(万元)	年度资金总额:	26013.17			执行率分值 (10)
	其中:财政拨款	25000.00			
	上年结转	1013.17			
	其他资金	0.00			
年度总体目标	<ol style="list-style-type: none"> 1. 大力推进精准资助, 完成资助信息系统与其他部委系统对接。 2. 不断完善资助政策, 提高资金使用效益。 3. 学生资助宣传方式进一步丰富, 了解资助政策的渠道进一步拓展。 4. 进一步提高学生资助工作规范化水平。 5. 推动学生资助信息系统全面应用。 6. 推动落实高等教育、中等职业教育、普通高中教育、义务教育和学前教育学生资助政策。 				
绩效指标	一级指标	二级指标	三级指标	指标值	分值权重 (90)
	产出指标	数量指标	“已享受国家助学贷款学生”覆盖人数	≥500万人	10
		数量指标	培训、评审、研讨等资助管理工作的次数	≥42次	5
		数量指标	学生资助信息管理子系统应用率	≥95%	5
		数量指标	学生资助政策媒体宣传活动形式的种类	≥4种	5
		质量指标	生源地信用助学贷款回收率	≥90%	5
		质量指标	中央部属高校校园地国家助学贷款不良率	≤7%	10
		时效指标	国家助学贷款办理周期	≤4个月	5
		时效指标	生源地国家助学贷款贴息经费拨付时间	12月底前	5
	效益指标	社会效益指标	高校学生获得助学贷款比例	≥13%	15
		社会效益指标	家庭经济困难学生应助尽助, 促进教育公平	成效明显	15
	满意度指标	服务对象满意度指标	高校对国家资助政策和管理的满意度	≥90%	5
		服务对象满意度指标	受资助学生对国家资助政策和管理的满意度	≥90%	5

项目绩效目标表

(2022年度)

项目名称	学生资助专项经费（转移支付上划）				
主管部门及代码	[105]教育部	实施单位	教育部		
项目资金（万元）	年度资金总额：	212213.71			执行率分值 (10)
	其中：财政拨款	2957.80			
	上年结转	209255.91			
	其他资金	0.00			
年度总体目标	<ol style="list-style-type: none"> 1. 大力推进精准资助，完成资助信息系统与其他部委系统对接。 2. 不断完善资助政策，提高资金使用效益。 3. 抓住关键节点，大力开展宣传和资助育人活动。 4. 进一步提高学生资助工作规范化水平。 5. 推动学生资助信息系统全面应用。 6. 推动落实高等教育、中等职业教育、普通高中教育、义务教育和学前教育学生资助政策。 				
绩效指标	一级指标	二级指标	三级指标	指标值	分值权重 (90)
	产出指标	数量指标	发放国家助学贷款人数	≥500万人	10
		数量指标	生源地信用助学贷款在校生贷款存量	≥1300亿元	5
		数量指标	享受服义务兵役、直招士官学费补偿贷款代偿资助政策的学生及高校退役士兵学费资助的学生数	≥6600人	5
		数量指标	中央部属高校校园地国家助学贷款在校生贷款存量	≥12亿元	5
		质量指标	生源地信用助学贷款回收率	≥90%	5
		质量指标	中央部属高校校园地国家助学贷款不良率	≤7%	10
		时效指标	国家开发银行承办的生源地国家助学贷款贴息经费及时拨付	年底前拨付	5
		时效指标	国家助学贷款办理周期	≤4个月	5
	效益指标	社会效益指标	高校学生获得助学贷款比例	≥13%	10
		社会效益指标	家庭经济困难学生应助尽助，促进教育公平	取得实效	10
		社会效益指标	提升服务国家经济社会发展能力	有所提升	5
		社会效益指标	吸引更多有志青年参军入伍	取得实效	5
	满意度指标	服务对象满意度指标	高校对国家资助政策和管理的满意度	≥85%	5
		服务对象满意度指标	受资助学生对国家资助政策和管理的满意度	≥85%	5

项目绩效目标表

(2022年度)

项目名称	高校哲学社会科学繁荣计划专项经费				
主管部门及代码	[105]教育部	实施单位	教育部		
项目资金(万元)	年度资金总额:	110489.68			执行率分值 (10)
	其中:财政拨款	60000.00			
	上年结转	50489.68			
	其他资金	0.00			
年度总体目标	<p>1. 开发习近平新时代中国特色社会主义思想“三进”教学资源,为思政课教师提供丰富多样、易学易教的教学资源;</p> <p>2. 重点围绕习近平新时代中国特色社会主义思想、党的十九大及历届全会精神等,设立一批重大理论研究专项,推出一批有分量的理论研究成果;</p> <p>3. 评审重大课题攻关项目、一般项目、后期资助项目等各类项目;加强项目中后期管理,开展对历年项目的中检、结项工作;</p> <p>4. 整合古文字研究等领域跨学科研究队伍和文博单位力量,组成古文字与中华文明传承发展工程联合攻关创新平台。</p>				
绩效指标	一级指标	二级指标	三级指标	指标值	分值权重(90)
	产出指标	数量指标	支持研究项目数	≥1083项	10
		数量指标	成果获奖数量	≥189项	10
		数量指标	完成专著、教材、论文等	≥3266部(篇)	5
		质量指标	机构评估合格率	≥80%	5
		质量指标	科研项目结项通过率	≥90%	10
		时效指标	各项任务按计划完成率	≥85%	10
	效益指标	社会效益指标	促进产生有价值的学术精品和优秀成果,扩大社会影响力	落地见效	5
		社会效益指标	促进哲学社会科学人才队伍规模扩大,结构合理	落地见效	5
		社会效益指标	发挥马克思主义理论学科对高校哲学社会科学的领航作用	落地见效	5
		社会效益指标	提升智库成果转化为政府决策的能力	有所提升	5
		社会效益指标	项目持续发挥作用时间	≥5年	5
		社会效益指标	宣传普及古文字,服务立德树人教育,传承弘扬中华优秀传统文化	落地见效	5
	满意度指标	服务对象满意度指标	高校满意度	≥90%	5
		服务对象满意度指标	教师满意度	≥90%	5

项目绩效目标表

(2022年度)

项目名称	文化产业发展专项资金				
主管部门及代码	[105]教育部	实施单位	教育部		
项目资金(万元)	年度资金总额:		354.00	执行率分值 (10)	
	其中:财政拨款		354.00		
	上年结转		0.00		
	其他资金		0.00		
年度总体目标	<p>1. 制作完成《传承的力量》戏曲篇、书法篇、武术篇,共36集,1080分钟。</p> <p>2. 加强对教材编写、研究资源的宣传力度,进一步丰富和发展“合作编写出版”这一独特的“走出去”形式。加大对外汉语教材多语种的开发,丰富对外汉语教材的品种,形成全方位、立体化的对外汉语产品线。拓宽选题资源和出版范围,对于海外出版市场有关中国的热门选题,进行尝试和介入。</p> <p>3. 通过多渠道、多方法推动实物出口、数字资源出口的市场开发工作,力争通过新市场、新客户、新的合作模式提升出口贸易额,扩大对外文化贸易规模。推动版权贸易业务专业化、品牌化发展。专注打造中国类型文学“走出去”基地,进一步提升国际传播力和影响力。</p> <p>4. 推动重点主题出版物的对外翻译和推介,讲好中国故事,展示真实、立体、全面的中国。加大“学术前沿在线”综合服务平台的建设力度,加强与编辑内容、国际传播、品牌打造、社会活动为核心要素的编辑能力建设。继续与国际知名学术出版商开展广泛合作,提高英文学术期刊品牌国际影响力和竞争力。继续加强对学术专著系列的组织策划,进一步提高国际选题策划、海外直接组稿能力,与国外著名出版社加大合作力度,为学术繁荣提供更扎实的国际交流与合作平台。挖掘“一带一路”沿线国家及区域和周边国家市场,继续致力于对欧美汉语教学市场的开发,利用科技赋能,创新产品形式和推广模式。</p> <p>5. 提升“中国内容”的自主策划能力,丰富可输出资源,站在国际市场高度打造图书产品。联合国内外合作伙伴,充分利用各大国际书展和重要外事活动等平台,加大海外宣传力度,增强文化出口的国际影响。确保各个海外中心运营持续有效,在对外推广社会效益优先的前提下,坚持以市场为导向,开发适合当地读者的选题和产品,抓好营销工作,提高产品落地实效。积极构建多元化商业模式,如拓展数字出版和电子书出版,利用新媒体新技术及国外出版机构的平台渠道推广产品,提升本地化运营效益。</p>				
绩效指标	一级指标	二级指标	三级指标	指标值	分值权重 (90)
	产出指标	数量指标	纪录片完成视频总时长	≥1080分钟	13
		数量指标	制作完成《传承的力量》集数	36集	13
		质量指标	专家组验收通过率	100%	14
	效益指标	经济效益指标	文化服务出口额	≥262万美元	10
		经济效益指标	文化服务出口项目利润额	≥42万美元	10
		社会效益指标	对推动中国影视产业发展的带动作用	有所推动	5
		社会效益指标	推动中华文化走出去方面发挥的作用	得到增强	5
		社会效益指标	文化服务出口持续增长能力情况	得到提升	5
		社会效益指标	影视剧思想性、艺术性、观赏性	得到提升	5
	满意度指标	服务对象满意度指标	观众满意度	≥90%	3
		服务对象满意度指标	师生满意度	≥85%	3
服务对象满意度指标		文化服务出口对象满意度	≥85%	4	

(二) 政府性基金预算项目绩效目标表

项目绩效目标表

(2022年度)

项目名称	中央专项彩票公益金教育助学项目				
主管部门及代码	[105]教育部	实施单位	中国教育发展基金会		
项目资金(万元)	年度资金总额:	101500.00			执行率分值 (10)
	其中:财政拨款	100000.00			
	上年结转	1500.00			
	其他资金	0.00			
年度总体目标	<p>1. 资助中西部地区家庭经济困难新生的路费和短期生活费,从经济上缓解普通高校家庭经济困难新生的后顾之忧,鼓励他们以积极的姿态投入到大学的学习和生活中;对学生资助政策体系有效补充,实现助学政策的无缝衔接,确保申请程序和审核过程科学合规,有效引导和带动社会各界捐资助学。</p> <p>2. 资助因遭受自然灾害、突发事故、重大疾病等原因造成家庭经济特别困难的幼儿园、小学、初中、普通高中和中职学校教师,资助中西部农村地区音体美教师,开展“走教”工作资助;开展特殊、急需的教师培训工作,改善工作、学习和生活条件,缓解其所承受的经济压力和心理压力,吸引优秀人才长期从教、终身从教;通过公开、公平、公正的评审方式,保证资助真正有需要的教师,使广大教师切实感受到党和国家的关怀,鼓励教师教书育人。</p> <p>3. 通过紧急资助救助,有效缓解突发灾害、紧急事件或教育发展过程中的特殊困难对学校和教育事业相关单位产生的影响,发挥基金会灵活高效的的优势,弥补薄弱环节,起到拾遗补缺、应急救助和防灾减灾的作用,促进教育事业健康发展。</p>				
绩效指标	一级指标	二级指标	三级指标	指标值	分值权重 (90)
	产出指标	数量指标	资助特殊困难或紧急事件的学校或教育事业相关单位数	≥600所	5
		数量指标	资助经济困难新生人数	≥32万人次	5
		数量指标	资助幼儿园、小学、初中、普通高中和中职学校教师数	≥5.7万人次	5
		数量指标	资助教师培训数	≥5000人次	5
		数量指标	资助音体美走教教师数	≥4000人次	5
		质量指标	申请程序和审核过程合规率	100%	5
		质量指标	资助对象精准率	≥90%	5
		时效指标	资金到位及时率	≥95%	5
		时效指标	项目按计划完成率	≥95%	5
时效指标		项目评审周期	≤1个月	5	

	一级指标	二级指标	三级指标	指标值	分值权重 (90)
绩效 指标	效益指标	社会效益指标	促进教育公平和社会和谐	有效提升	6
		社会效益指标	体现党对教师人文关怀，稳定教师队伍	取得实效	6
		社会效益指标	促进农村和边远地区教育均衡，助力乡村振兴	有效提升	6
		社会效益指标	减缓家庭经济困难学生压力，阻断贫困代际传递	取得实效	6
		社会效益指标	引导和带动社会各界捐资助学助教	取得实效	6
	满意度指标	服务对象满意度指标	受资助学生满意度	≥95%	4
		服务对象满意度指标	受资助教师满意度	≥95%	3
		服务对象满意度指标	受资助学校满意度	≥95%	3

项目绩效目标表

(2022年度)

项目名称	“宏志助航计划”——全国低收入家庭高校毕业生就业帮扶项目				
主管部门及代码	[105]教育部	实施单位	教育部		
项目资金（万元）	年度资金总额：			9709.20	执行率分值 (10)
	其中：财政拨款			8850.00	
	上年结转			859.20	
	其他资金			0.00	
年度总体目标	<p>1. 加强“全国普通高校毕业生就业能力培训基地”建设，完善线下培训课程大纲。</p> <p>2. 依托培训基地，组织实施线下就业能力培训。</p> <p>3. 开展培训项目研发，面向项目授课师资开展培训。</p> <p>4. 搭建线上培训平台，开发（购买）线上培训课程，构建完善线上课程体系，线上培训毕业生。</p>				
绩效指标	一级指标	二级指标	三级指标	指标值	分值权重 (90)
	产出指标	数量指标	线下培训毕业生数量	≥8.8万人	9
		数量指标	线上课程开发数量	≥20门/年	8
		数量指标	线上培训毕业生数量	≥50万人	9
		数量指标	组织师资培训次数	≥2次/年	8
		质量指标	培训基地考核合格率	≥90%	8
		时效指标	培训任务完成及时率	≥95%	8
	效益指标	社会效益指标	参训毕业生就业能力提升	明显提升	15
		社会效益指标	稳就业保就业作用发挥	效果明显	15
	满意度指标	服务对象满意度指标	参训毕业生满意度	≥90%	10

(三) 国有资本经营预算绩效目标表

项目绩效目标表

(2022年度)

项目名称	西北农林科技大学深化校企合作项目				
主管部门及代码	[105]教育部	实施单位	杨凌农科大资产经营有限公司		
项目资金(万元)	年度资金总额:		650.00	执行率分值 (10)	
	其中:财政拨款		650.00		
	上年结转		0.00		
	其他资金		0.00		
年度总体目标	<p>农药生产能力提升项目建成以后能够对植物源农药进行一定规模的中试生产,以满足一定面积的有机农业田间配套技术应用。农药生物技术提升生产线建成后,在“杨凌农科大农药研究所”现有科研平台基础上,建设产品中试基地,提升研究所产品中试能力工程建设,将有效缓解产品研究与产品转化脱节的问题,同时为植物源农药行业农药产品扩大生产、产品集成和应用起到很好的引领和示范作用,带动周边农药企业向生物农药产业渗透和转型,以服务现代农业生产需要。</p>				
绩效指标	一级指标	二级指标	三级指标	指标值	分值权重 (90)
	产出指标	数量指标	建成生物源农药生产线数量	2条	5
		数量指标	农药生产设备数	12台(套)	5
		数量指标	生产线建设成本	≤755万元	5
		数量指标	完成论文数量	≥10篇	5
		数量指标	完成专著数量	≥1部	5
		数量指标	召开学术会议数量	≥1场次	5
		数量指标	支持研究项目数量	≥5个	5
		质量指标	获批专利数量	≥2件	5
		质量指标	科研项目结项通过率	100%	5
		时效指标	项目任务按计划完成率	100%	5
	效益指标	社会效益指标	加速推广优秀成果,扩大社会影响力	扩大	15
		生态效益指标	生物源农药产品及配套技术体系效果	高效、安全、环保	15
满意度指标	服务对象满意度指标	用户满意度指标	≥95%	10	

项目绩效目标表

(2022年度)

项目名称	山东大学深化校企合作改革项目				
主管部门及代码	[105]教育部	实施单位	山东山大资本运营有限公司		
项目资金（万元）	年度资金总额：		1500.00	执行率分值 (10)	
	其中：财政拨款		1500.00		
	上年结转		0.00		
	其他资金		0.00		
年度总体目标	<p>1. 建设新药研发技术体系，包括药物安全评价平台等。</p> <p>2. 导入学校药学院新药研发PI团队。</p> <p>3. 组建多个项目公司，开展药物安全性评价业务和新药研发业务，获得经营性收入，实现投资盈利。</p>				
绩效指标	一级指标	二级指标	三级指标	指标值	分值权重 (90)
	成本指标	经济成本指标	年度项目预算控制	≤2000万	20
		产出指标	数量指标	承接药物安全性评价数量	≥30项
	质量指标		设备验收合格率	100%	8
	质量指标		新药安全性评价质量	好	8
	质量指标		新药研发公司估值实现提升的企业比例	≥60%	8
	时效指标		各项任务按计划完成率	≥80%	8
	效益指标	经济效益指标	为地方政府贡献税收	≥3000万	5
		经济效益指标	承接业务收入及科技成果转化收入	≥3000万	5
		社会效益指标	增加就业人数	≥100人	5
		生态效益指标	实验废弃物无害化处理及时率	100%	5
	满意度指标	服务对象满意度指标	满意度调查	≥95%	10

项目绩效目标表

(2022年度)

项目名称	华中科技大学深化校企改革项目					
主管部门及代码	[105]教育部	实施单位	武汉华中科大资产管理有限公司			
项目资金（万元）	年度资金总额：		3000.00	执行率分值 (10)		
	其中：财政拨款		3000.00			
	上年结转		0.00			
	其他资金		0.00			
年度总体目标	在全国范围内与600家园区或产业联盟合作，发展线下科创联络员600名，培育160名技术经纪人，转移转化20项科技成果，培育孵化40家高科技企业，培育园区企业项目期内累计实现收入7亿元，累计上缴税收0.6亿元，促进区域经济高质量发展。					
绩效指标	一级指标	二级指标	三级指标	指标值	分值权重 (90)	
	成本指标	经济成本指标	成本控制达标率	≥97%	20	
			产出指标	数量指标	发展线下科创联络员人数	≥550名
	产出指标	数量指标	数量指标	培育技术经纪人人数	≥150名	6
			数量指标	在全国范围内与园区或产业联盟合作家数	≥550家	6
			数量指标	转移转化科技成果项目数	≥18项	6
			质量指标	预算执行率	≥97%	6
			时效指标	项目内容完成率	≥97%	10
			效益指标	经济效益指标	可持续绿色环保高质量发展年数	≥28年
	经济效益指标	累计上缴税收额			≥0.55亿元	3
	经济效益指标	累计实现收入金额			≥6.5亿元	3
	社会效益指标	培育孵化高科技企业数量			≥37家	5
	生态效益指标	节能减排达标率			≥98%	3
	生态效益指标	植被覆盖率			≥98%	3
	满意度指标	服务对象满意度指标	企业服务满意率	≥95%	10	

项目绩效目标表

(2022年度)

项目名称	同济大学校属企业体制改革和科技成果转化项目				
主管部门及代码	[105]教育部	实施单位	同济创新创业控股有限公司		
项目资金（万元）	年度资金总额：		2500.00	执行率分值 (10)	
	其中：财政拨款		2500.00		
	上年结转		0.00		
	其他资金		0.00		
年度总体目标	促进学校科技成果转化，完成具有示范效应的成果转化项目。				
绩效指标	一级指标	二级指标	三级指标	指标值	分值权重 (90)
	产出指标	数量指标	聚集高水平科研人员	≥18人	8
		数量指标	设备更新改造数量	≥5次	5
		数量指标	申报高质量专利数量	≥22项	8
		数量指标	示范应用	3项	8
		数量指标	投稿高质量论文数量	≥12篇	5
		数量指标	召开技术会议数量	≥3次	6
		质量指标	产品故障率	≤5%	5
		时效指标	项目预算执行率	≥95%	5
	效益指标	经济效益指标	企业产值合同	≥400万元	10
		社会效益指标	创新人才培养	≥18人	10
		社会效益指标	科技成果转化数量	≥4项	10
	满意度指标	服务对象满意度指标	产品用户评价	满意	10

项目绩效目标表

(2022年度)

项目名称	北京师范大学深化校企合作项目				
主管部门及代码	[105]教育部	实施单位	北京师大资产管理有限公司		
项目资金（万元）	年度资金总额：		2500.00	执行率分值 (10)	
	其中：财政拨款		2500.00		
	上年结转		0.00		
	其他资金		0.00		
年度总体目标	完成大兴厂房的基础建设，设备设施引入及调试。完成99mTc-CNDG注射液I期临床研究试验及部分II期临床研究试验。				
绩效指标	一级指标	二级指标	三级指标	指标值	分值权重 (90)
	产出指标	数量指标	发表专利、学术论文、会议论文	≥2篇	5
		数量指标	供I临床试验使用的合格CNDG药盒	≥1批	5
		数量指标	因项目研究需求，参与学术会议或专业培训数量	≥2次	5
		数量指标	研究报告数量	≥5个	5
		质量指标	质量检验合格率	≥90%	10
		质量指标	I期临床研究进度	≥80%	10
		时效指标	各项任务按计划完成率	≥70%	10
	效益指标	社会效益指标	减轻肿瘤病人负担，降低药物成本	显著	8
		社会效益指标	实现放射性新药国产化，尽早推向国际市场	基本完成	8
		社会效益指标	建成为国内申报I类新药冻干粉针剂的产品提供生产场地	≥1个	6
		生态效益指标	企业生产及开发的产品对环境的影响	影响较小	8
	满意度指标	服务对象满意度指标	临床满意度指标	≥85%	10

项目绩效目标表

(2022年度)

项目名称	西南交通大学高温超导高速磁浮交通工程化研发平台建设项目				
主管部门及代码	[105]教育部	实施单位	成都西南交通大学科技发展集团有限公司		
项目资金（万元）	年度资金总额：		1500.00	执行率分值 (10)	
	其中：财政拨款		1500.00		
	上年结转		0.00		
	其他资金		0.00		
年度总体目标	完成各子项前期设备采购、加工及安装测试 完成所有硬件产品研发设计及评审，部分完成制作 完成所有配套软件系统设计及评审，部分完成开发测试 完成所有基础施工及安装作业 组织或参与必要的技术交流工作				
绩效指标	一级指标	二级指标	三级指标	指标值	分值权重 (90)
	成本指标	经济成本指标	设备采购是否符合国家和学校规定	是	5
		经济成本指标	设备购买成本	不超预算	5
		社会成本指标	是否造成负面影响	否	5
		生态环境成本指标	环境污染是否超标	否	5
	产出指标	数量指标	软件测试报告	≥5份	4
		数量指标	软件设计和使用说明书	≥10份	4
		数量指标	软件系统开发数量	≥5套	4
		数量指标	悬浮或发车测试	≥40次	4
		数量指标	硬件测试报告	≥2份	4
		数量指标	硬件平台开发数量	≥2套	4
		数量指标	硬件设计说明书	≥2份	4
		数量指标	发表学术论文	≥7篇	4
		质量指标	系统设备评审验收合格率	≥98%	4
		时效指标	项目完成及时率	≥98%	4
	效益指标	社会效益指标	凝聚科研力量，培养科研人才	好	5
		社会效益指标	提高教育科学研究工作效率	好	5
		生态效益指标	设备节能比例	≥10%	5
		生态效益指标	新增设备环保率	≥88%	5
	满意度指标	服务对象满意度指标	接受服务方满意度	≥95%	10

项目绩效目标表

(2022年度)

项目名称	中山大学蚊子工厂项目				
主管部门及代码	[105]教育部	实施单位	广州中山大学资产经营有限公司		
项目资金(万元)	年度资金总额:	1000.00			执行率分值 (10)
	其中:财政拨款	1000.00			
	上年结转	0.00			
	其他资金	0.00			
年度总体目标	初步建成中山大学蚊子工厂(二期)(与IAEA合作建设“亚洲地区绝育蚊大生产基地”)。预计产出达600万雄蚊/周,为开展大规模蚊媒防控服务提供技术支撑。				
绩效指标	一级指标	二级指标	三级指标	指标值	分值权重 (90)
	产出指标	数量指标	技术培训次数	≥1次	10
		数量指标	建成粤港澳大湾区灭蚊示范点	≥1个	10
		数量指标	具有创新质量和实际贡献论文数量	≥1篇	10
		数量指标	蚊虫饲养能力	≥6000000只/周	10
		数量指标	支持学术活动、会议场次	≥1次	10
	效益指标	社会效益指标	虫媒防治综合治理效果影响力	显著提高	15
		社会效益指标	在全球虫媒防控技术领域的领先地位	保持	15
	满意度指标	服务对象满意度指标	合作方对项目的满意度	≥85%	10